# EL DIARIO PALENTINO

N.º REFUNDIDO 9.120

Fundado en 1882 y 1890

(Depósito Legal: P-2-1958) Razón Social: «El Diario Palentino-El Día de Palencia, S. L.». Mayor, 99.

(Franqueo Concertado)

EL DIA DE PALENCIA

Director: JOSE LUIS ALONSO ALMODOVAR

Oficinas, (Tfno. 712006), Redacción (Tfno. 713953), y Talleres (Tfno. 711526): Mayor, 99

Apartado de Correos, 17

MARTES 15 DICIEMBRE 1970

EDICION SIETE TARDE

4.00 pesetas


## Reunión extraordinaria del CONSEJO DE MINISTROS

# Se suspende el artículo 18 del Fuero de los Españoles

### En todo el territorio nacional y por un plazo de seis meses

Madrid, 14.—A las ocho de la tarde se ha reunido en el Palacio de El Pardo el Consejo de Ministros, bajo la presidencia de Su Excelencia el Jefe del Estado.

A las nueve, el ministro de Información ha facilitado la siguiente referencia:

«El Consejo de Ministros ha celebrado en la tarde de hoy una reunión bajo la presidencia de Su Excelencia el Jefe del Estado.

En el curso de la misma, el ministro de la Gobernación ha expuesto las razones que aconsejaban hacer uso de las facultades que el artículo 35 del Fuero de los Españoles contiere, para suspender total o parcialmente la vigencia de algunos de sus artículos, mediante un Decreto-Ley que taxativamente determine el alcance y duración de la medida.

Entendiendo unánimente que las maniobras subversivas de grupos minoritarios de activistas exigen la conveniencia de promulgar tal disposición, en función precisamente del artículo 33, según el cual el ejercicio de los derechos que se reconocen en tal Fuero no podrá atentar a la unidad espiritual, nacional y social de España, el Consejo ha aprobado un Decreto-Ley, cuyo texto es el siguiente:

**El Estado de derecho, instrumento al servicio de la Comunidad Nacional para la consecución de la paz, no puede, en ningún caso, transformarse en garantía de impunidad de quienes, alegando los derechos y libertades establecidos por nuestras leyes fundamentales, pretenden ejercitarlos en forma abusiva, amparándose en ellos, para notorio desprecio de los que en igual medida corresponden también al resto de los españoles, atacar el orden jurídico y la pacífica convivencia de nuestro pueblo, lograda en treinta años de sosegado trabajo y continuado esfuerzo.**

**Es misión insoslayable del Gobierno de la nación asegurar a todos los españoles el legítimo beneficio del orden y la paz interior, utilizando para ello todas las facultades que la Ley le concede, impidiendo, como dice el artículo treinta y tres del Fuero de los Españoles, que el ejercicio de los derechos que en él se reconocen, pueda atentar a la unidad espiritual y social de España.**

En su virtud, haciendo uso de las atribuciones contenidas en los artículos treinta y cinco del Fuero de los Españolas y diez, apartado nueve, de la Ley de Régimen Jurídico de la Administración del Estado, y previo acuerdo del Consejo de Ministros, a propuesta del de la Gobernación, en su reunión del día catorce de diciembre de mil novecientos setenta,

DISPONGO:

**Artículo primero.** — Se suspende, en todo el territorio nacional y por espacio de seis meses, la vigencia del artículo dieciocho del Fuero de los Españoles.

**Artículo segundo.** — El ministro de la Gobernación adoptará las medidas en cada caso más adecuadas, conforme a la Legislación vigente.

**Artículo tercero.** — El presente Decreto-Ley entrará en vigor el mismo día de su publicación en el «Boletín Oficial del Estado» y de él se dará cuenta inmediata a las Cortes.

Así lo dispongo por el presente Decreto-Ley, dado en Madrid, a catorce de diciembre de mil novecientos setenta».—Cifra.

#### EL ARTICULO 18

El artículo 18 del Fuero de los Españoles ha sido suspendido por seis meses en toda España, según ha acordado el Consejo de Ministros reunido esta noche en el palacio de El Pardo, bajo la presidencia del Jefe del Estado.

Dicho artículo dice textualmente: Ningún español podrá ser detenido sino en los casos y en la forma que prescriben las leyes.

En el plazo de setenta y dos horas, todo detenido será puesto en libertad o entregado a la autoridad judicial".—Cifra.

#### ENTRADA EN VIGOR

Madrid, 15. — Hoy entra en vigor el Decreto-Ley por el que se suspende en todo el territorio nacional, por el plazo de seis meses, la vigencia del artículo dieciocho del Fuero de los Españoles.

Este Decreto-Ley lo publica la Jefatura del Estado en el «Boletín Oficial del Estado» de hoy.—Cifra.

## Sellos cubanos dedicados al tránsito

El Ministerio de Comunicaciones de Cuba ha emitido estos dos sellos postales con motivo de la Semana del Tránsito. Están impresos en multicolor y el de 3 centavos representa el dibujo de una cebra simbolizando el cruce de peatones, mientras que el de 9 centavos ostenta como tema central un dibujo del oso «Prudencio», popular personaje infantil en Cuba haciendo la señal de parada cuando llega un niño en un triciclo.

### El ministro del Interior informa al Senado

# Difícil situación política en ITALIA

## Huelga general en once regiones

## Las Fuerzas del Orden han recibido directrices del Gobierno

Roma, 15.—"Misión de las fuerzas del orden es la de garantizar a todos la libertad, rechazar cualquier atentado a la autoridad del Estado", ha dicho el ministro italiano del Interior, el democristiano Franco Restivo, al informar ayer al Senado sobre los gravísimos incidentes ocurridos el sábado pasado en Milán, en el curso de los cuales resultó muerto un estudiante.

"El Gobierno —ha destacado Restivo— por su parte, no dejará vía libre a intentos de minar las bases de la convivencia democrática en Italia".

"Nadie puede esperarse una pasiva, antes bien culpable tolerancia. En tal sentido —ha agregado el ministro del Interior— han sido impartidas directrices a las fuerzas del orden". Ha añadido que "la rebelión insensata, en una palabra, el desafío al Estado, que es también desafío a las leyes y a la voluntad popular", no será consentida. El ministro Franco Restivo ha afirmado que el joven Severio Saltarelli, de 23 años, estudiante de Derecho, murió por "una crisis cardíaca" y que en el centro donde fue asistido no se le apreciaron contusiones.

Por su parte, los miembros del "Movimiento Estudiantil" milanés, cuya ideología es de extrema izquierda, han dicho en las octavillas que están circulando durante la jornada profusamente por la ciudad lombarda, que "la policía ha asesinado a Saltarelli". En ellas se anuncia para hoy una "movilización general", que aunque definida como "absolutamente pacífica", puede traer serias alteraciones del orden.

Mientras tanto, en Roma, los estudiantes universitarios del "Movimiento estudiantil" han ocupado la Facultad de Filosofía y Letras, el Instituto de Física y el Instituto de Higiene. Durante dos días los edificios, han dicho los estudiantes, permanecerán cerrados "en señal de luto" por la muerte de Saltarelli. Anuncian manifestaciones, asimismo, para mañana. Los estudiantes derechistas, por su parte, han ocupado la Facultad de Derecho romana para impedir, han declarado, que la ocupen sus adversarios.—Efe.

#### DIFICIL MOMENTO EN ITALIA

Roma, 15.—Durante la jornada de ayer se inició una huelga nacional de tres días de duración organizada por el personal de la Cruz Roja Italiana, con motivo de una serie de reivindicaciones de carácter salarial y normativo. Los empleados realizarán hoy una manifestación por las principales calles de Roma.

También ayer se han desarrollado huelgas en el Veneto a escala nacional del personal marítimo y administrativo de la flota «Finmare» y los trabajadores de los sectores del caucho y plástico, que han desarrollado una manifestación por las calles de Milán.

Las noticias de las demás manifestaciones de protesta que se están desarrollando en todo el país para apoyar la «lucha por las reformas» son confusas y escasas debido a que, dentro de la misma huelga general, han proclamado veinticuatro horas de paro —iniciado a las 13.00 GMT de ayer— los trabajadores de Artes Gráficas y el personal subalterno de las demás empresas periodísticas. Esta abstención laboral ha producido la paralización de la mayoría de los servicios informativos de las agencias de noticias italianas, que tienen su sede en Roma. El Lazio, cuya capital es Roma, es una de las ocho regiones que hoy entró en huelga general durante cuatro horas —salvo algunas categorías laborales que han decidido mayores tiempos de abstención del trabajo—. Las otras son Liguria, Lombardía, Emilia, Umbría, Campania, Puglia y Lucania.

Por este mismo paro de los obre-

(Continúa en séptima página)

## Dice un izquierdista francés:

# "Seamos muy prudentes con lo que sucede en España"

- **No hay noticias sobre el cónsul alemán secuestrado**
- **La E. T. A. ha roto con el partido nacionalista vasco**

Bruselas, 15. — En el curso de un servicio informativo de la Radio Nacional Belga, el periodista y escritor francés, Jean Cau, ha hecho sobre los actuales acontecimientos en España, una declaración en la que dijo:

«En los asuntos de España, debemos pisar como sobre huevos; es necesario que seamos muy prudentes. No sería justo que la buena conciencia occidental de las izquierdas ante los fracasos repetidos de sus esperanzas de estos últimos años, pida al pueblo español que se ofrezca el lujo trágico de una guerra civil, para aliviar esa buena conciencia o mala conciencia. No sería justo que España pague la cuenta de ciertos desastres, que han sido los nuestros en muchos países occidentales, y de quiebras de ciertos mitos».

«Aunque soy francés, no estoy en absoluto a favor de la autonomía del pueblo vasco. Creo que las naciones están constituidas y, en el momento en que se habla de Europa, y en que todo el mundo lo desea, es extremadamente peligroso animar actividades separatistas».

«Igual en Francia, si se alimentase el separatismo provenzal, bretón, catalán, creo que sería un error y que debemos ir hacia uniones».

Jean Cau, que fue secretario de Jean Paul Sartre y miembro del partido socialista, es un gran conocedor de España y uno de los intelectuales izquierdistas más destacados de Francia. En su declaración por la Radio belga, añadió finalmente:

«Es necesario ser extremadamente prudente, pues, cuando se habla de autonomía del pueblo vasco, haría falta que los vascos se pregunten cuáles son en este asunto sus aliados y, cuando veo a los acusados del proceso de Burgos proclamarse marxistas o leninistas, no puedo impedirme tener un escalofrío en la espalda. Creo que, si estuviera en el lugar de los sacerdotes que están acusados en este proceso, yo desconfiaría de este grito: «Sí, soy un marxista-leninista», porque sé que si hubiera en España una «solución» final a través de una guerra civil, ni los abades de Montserrat, ni los sacerdotes del proceso de Burgos, pesarían mucho. Pesarían exactísimamente su peso de idealismo y serían barridos por regímenes de los que, por otra parte, no queremos nada; por regímenes socialistas y totalitarios». — Efe.

#### SIN NOTICIAS DEL CONSUL

San Sebastián, 15.—Ninguna nueva noticia se tiene relacionada con el cónsul de Alemania en esta ciudad, Eugene Beihl, que fue secuestrado a primeros de mes por activistas de la «E. T. A.».

La última referencia sobre este caso, ha sido una carta, reconocida como auténtica por la familia del cónsul, que el señor Beihl remitió el pasado día 8, al parecer desde San Sebastián.

«La misiva fue enviada al corresponsal en Irún del diario «La Voz de España»» y destinada a Radio París, emisión española. Una fotocopia de la misma, presentada a la familia Beihl, ha permitido autentificar el escrito».

La carta dice lo siguiente:

«Distinguidos señores: En mi desesperación y tensión de nervios, me dirijo a ustedes para que soliciten de las democracias europeas la máxima ayuda y apoyo para conseguir mi liberación.

Estoy informado del motivo de mi cautiverio en lugar desconocido y sigo con miedo declarado los resultados del juicio de Burgos, del cual depende mi suerte. La organización de liberación vasca «E. T. A.» está decidida en aprovecharse de mi persona para ayudar a sus compatriotas.

Ruego muy atentamente den curso al contenido de esta carta y procuren ayudar a consolar a mi familia, en San Sebastián.

Agradecido de todo corazón les saluda muy agradecido y cordialmente, Eugenio Beihl, Cónsul de Alemania».

El procedimiento de envío ha sido, desde San Sebastián, según el matasellos del sobre, dirigida a «La Voz de España», Irún, confeccionada esta dirección con letras de periódico, recortadas de un diario donostiarra. El franqueo es de dos pesetas y la carta está escrita en un folio de papel blanco, por una sola cara a mano.

Mientras tanto, doña Bonifacia Torres y Luci Beihl, esposa e hija del cónsul secuestrado, continúan en su incertidumbre desesperante por la suerte que pueda correr el señor Beihl.—Cifra.

#### «PEDIMOS RESPETO... NADA MAS»

Madrid, 15.—«Pedimos respeto, nada más. Lo pedimos a la vista de la campaña internacional que se está desarrollando con motivo del proceso de Burgos», dice hoy el diario «Ya» en un editorial titulado «Pedimos respeto».

Después de recordar el proceso de Ferrer, y las diversas campañas antiespañolas por la prensa internacional, señala «Ya», que estas campañas «no son monopolio del régimen actual».

Más adelante, y refiriéndose al proceso de Burgos, el citado diario hace hincapié en que los hechos que se juzgan «no son, ni mucho menos, exclusivos de nuestro país, sino que, desgraciadamente, corresponden a una ola de terrorismo de dimensiones universales. Por mucho que se

(Continúa en octava página)

## La plaza de L' ETOILE lleva ya el nombre de DE GAULLE

París, 15. — Se han registrado hoy algunos incidentes en la Plaza Charles De Gaulle (antes de L'Etoile, donde se encuentra el Arco de Triunfo), al ser inaugurada oficialmente por el primer ministro francés, Jacques Chaban Delmas.

Un reducido grupo de manifestantes lanzaron gritos de protesta. Diez de ellos fueron detenidos y conducidos a la Comisaría. Los miembros de la organización gaullista unión de jóvenes por el progreso cubrieron los gritos de los manifestantes pronunciando el nombre del ex-presidente de la República.

Fiel a las últimas voluntades del general, el primer ministro con semblante grave no pronunció ningún discurso.—Efe.

### Desastre en Colombia

# Decenas de cadáveres bajo toneladas de tierra y rocas

Bogotá, 15. — Una gigantesca movilización de maquinaria se puso en marcha ayer para remover toneladas de tierra y rocas que el sábado pasado cayeron sobre una zona de cinco kilómetros, en la carretera entre Supía y La Pintada, al noroeste del país, sepultando a más de cien personas.

El rescate de las víctimas de la tragedia, la peor del año en Colombia, continuó intensamente, hasta ahora sólo han sido rescatados los cadáveres de 13 personas, todas sin identificar.

Las autoridades dijeron que seis soldados perecieron bajo el alud cuando atravesaban un tramo interrumpido de la carretera. No se tienen noticias de otros 19, que formaban parte de un grupo que se dirigía hacia Medellín, por la misma carretera.

Se calculó en 40 el número de vehículos que fueron sepultados por el gigantesco derrumbamiento. Entre estos, varios autobuses del servicio interurbano con un número no determinado de pasajeros.

El ministro de Obras Públicas, Argelino Durán, anunció que recorrerá la zona hoy para inspeccionar el área más afectada.

El presidente de la República, Misael Pastrana Borrero, también sobrevolará la región a comienzos de la próxima semana.

Según las autoridades, desapareció un restaurante situado sobre la carretera, y no se tiene ninguna noticia sobre la suerte corrida por sus ocupantes".

Un funcionario de la Policía dijo ayer tarde que "el número exacto de víctimas nunca se sabrá". Explicaron que "decenas de cadáveres han quedado sepultados, para siempre, bajo una gigantesca mole de tierra".

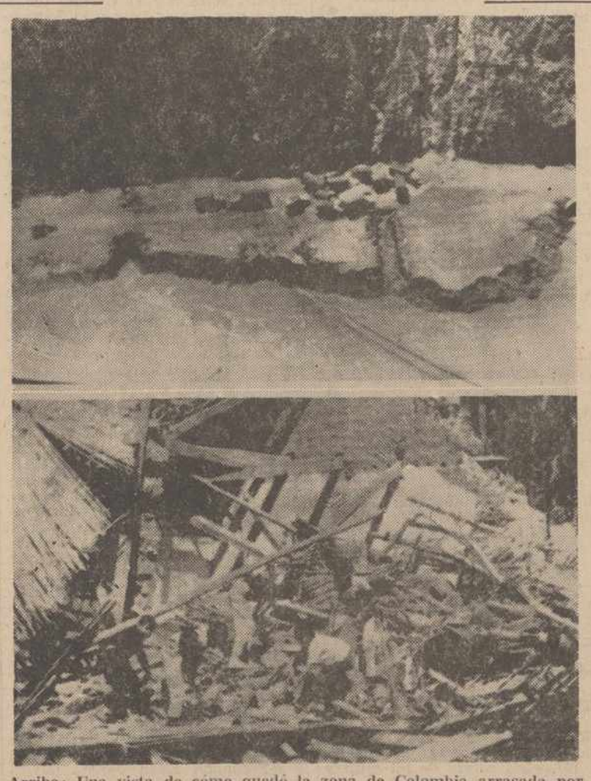

Arriba: Una vista de cómo quedó la zona de Colombia arrasada por las aguas del segundo río mayor de este país, que tras las lluvias torrenciales caídas se desbordó, arrastrando casas, coches y autobuses a su paso. Abajo: Cuatro niños buscando posibles víctimas entre los escombros de sus casas, después del terremoto que asoló la zona sur de Ecuador (la foto) y norte del Perú.—(Foto EUROPA PRESS)

### Acuerdo de los "seis"

## Modernización de la agricultura en el Mercado Común

Bruselas, 15. — Los ministros de Agricultura de los «Seis» del Mercado Común acordaron anoche que los aumentos de precio en el sector agrícola se deberían acompañar con un programa de modernización de la agricultura de la Comunidad.

De fuentes generalmente bien informadas se indica que aunque no se ha adoptado ninguna decisión formal después de la sesión privada celebrada en el «Chateau», próximo a Bruselas, sí parecía posible la aprobación de varias medidas reformistas.

La Comisión Ejecutiva del Mercado Común, que es el más alto organismo planificador, habrá de presentar a principios de febrero propuestas concretas a los ministros, según se señala.

Entre las propuestas posiblemente se incluyan aumentos de precios de la carne de vaca, leche y otras medidas sociales para que los granjeros que se retiren obtengan créditos durante el período de readiestramiento para otras labores y consiguieron ayudas especiales para proyectos de modernización.—Efe.

# Pleno de las Cortes el día 21

## Será sometido a aprobación el proyecto de LEY DE SEGURIDAD AGRARIA

Madrid, 15.—Se convoca el Pleno de las Cortes Españolas para la sesión que se celebrará el lunes día 21 de diciembre, a las cinco de la tarde, según notificación que la citada Cámara inserta hoy en el "Boletín Oficial del Estado".

Según el orden del día de esta reunión plenaria, el principal proyecto de ley que se someterá a aprobación es el relativo al nuevo régimen de Seguridad Social Agrario, por la Comisión de Trabajo.

También por la Comisión de Agricultura, figura el dictamen sobre expropiación de terrenos de secano en la zona regable del Canal del Cinca. Y por la Comisión de Presupuestos, una serie de créditos extraordinarios y suplementarios —por un importe global de 2.4.5 millones de pesetas— y varios proyectos sobre modificación de plantillas, especialmente el de reestructuración de los Cuerpos Penitenciarios.

Al Pleno de la Cámara, igualmente, se dará a conocer los dos últimos decretos-ley dictados por el Jefe del Estado, en relación al estado de excepción en Guipúzcoa y a la suspensión del artículo 18 del Fuero de los Españoles para todo el territorio nacional, respectivamente.

Por último, en esta sesión, plenaria, segunda que se celebra en el presente curso legislativo, jurarán su cargo de procurador tres nuevos representantes del Congreso Sindical.

## ROCIO DURCAL mamá de una niña

MADRID.—La actriz Rocío Durcal, casada con el cantante Junior, ha dado a luz una niña que hoy ha sido presentada a la Prensa. Se le impondrán los nombres de Carmen María Guadalupe.

(Foto EUROPA PRESS)

M.C.D.2022

# PALENCIA AL DIA

## Heraldos navideños

Como heraldos anunciadores de las próximas celebraciones de Navidad, diversos actos y motivos pascuales comienzan profusamente a ambientarla.

Los christmas o navidales (neologismo españolizado éste que, como aquel famoso del balompié lanzado por Mariano de Cavia, no parece cuajar), han empezado a inundar los anaqueles de los comercios del ramo, donde toda una amplia gama de motivos, dibujos, estilos y colores, ofrece su sugestiva muestra de estas tarjetas de felicitación pascual a los clientes.

Otros motivos: guirnaldas multicolores, estrellas, bolas, figuritas de Belén, luces, etc., se desbordan por estanterías y escaparates, invitando al usuario a adquirirlas.

Y éste no se hace repetir mucho la invitación, pues ya ha dispuesto, o está a punto de hacerlo, el Nacimiento o el Arbol de Navidad (o ambas cosas a la vez, que es ya lo más corriente), en las casas.

Los juguetes, asimismo, atiborran las estanterías de los comercios correspondientes; y, aunque los Reyes Magos todavía están lejos, no son pocos los «heraldos» de ellos que ya han hecho o están animadamente haciendo las adquisiciones con tiempo, para facilitar a Sus Majestades esta ardua tarea, especialmente en unas fechas como las Epifánicas que resultan apresuradas si no se tiene todo el cargamento distributivo dispuesto.

Algunos concursos y certámenes navideños han cerrado el plazo de admisión de trabajos de poesía y cuentos, y los jurados correspondientes han empezado a actuar, para dictaminar en breve sus fallos.

Y, oficialmente, el Ministerio de Información y Turismo, a través de su campaña de «Paz en la Tierra», inaugura en Palencia la de este año, con el acto poético-teatral celebrado en la noche del lunes, en el Trascoro de la Catedral, donde los artistas Carmen Heymann y Servando Carballar, como estaba anunciado, ofrecieron al público asistente, una interesante representación escénica de varias estampas del «Tríptico Navideño», y un recital de poemas clásicos y modernos.

Y en el Club de Amigos de Alemania, han comenzado en esta fecha los ensayos de salmos y villancicos, por parte de asociados e hijos de los mismos, que integrarán el coro amenizador de la Misa del Gallo que dicha entidad dedicará en el relevo de la Nochebuena con la Navidad, en el Colegio de las Filipenses, según ya tradicional costumbre.

Motivos, juguetes, actos, ensayos que, como vemos, van ambientando la Pascua, están siendo en estas fechas precursoras suyas, los expresivos heraldos.

❖ ❖ ❖

Como también lo es la suscripción de la Campaña de Navidad y Reyes, que, día a día, según vemos por las relaciones de donativos, van engrosando la cantidad global, que llevará en su día las alegrías correspondientes a los necesitados y a los niños que, respectivamente, con el aguinaldo navideño y la Cabalgata de Reyes, serán sus más directos beneficiarios.

# Campaña de Navidad y Reyes 1970

QUINTA RELACION DE DONATIVOS RECIBIDOS

| | Pesetas |
|---|---|
| Suma anterior | 97.850'00 |
| Jefatura de Transportes | 300'00 |
| Queserías Franco Españolas | 1.000'00 |
| Don Adelino Cosgaya de los Ríos | 100'00 |
| D. Luis A. Polanco | 200'00 |
| D. José Fernando Alvarez Barón, Director Gerente de Distribuidora Palentina de Electricidad, S. A. | 2.000'00 |
| Asociación de la Prensa | 300'00 |
| L. G. | 200'00 |
| Don Carlos Ramos | 100'00 |
| Suma y sigue | 102.050'00 |

NOTA: Los donativos se reciben en la Habilitación del Gobierno Civil, Jefatura Provincial del Movimiento y en todas las Entidades Bancarias de la ciudad.

# Homenaje de los poetas palentinos a la Navidad en el teatro "San Pablo"

## El jueves, en acto del Club "Alonso Berruguete", en la campaña "Paz en la Tierra"

En acto organizado por el Club «Alonso Berruguete», los poetas palentinos van a tributar homenaje a la Navidad, en la Campaña «Paz en la Tierra».

El acto tendrá lugar el próximo jueves, día 17, a las ocho de la noche en el Teatro «San Pablo», y estará presentado por la revista poética hablada «Juan de Baños».

Se tiene prevista la actuación de los poetas palentinos Antonio Alamo Salazar, José María Fernández Nieto, Andrés y Pedro Quintanilla Buey, Jaime Federico Rollán Ortiz, Carlos Urueña González, y otros poetas conocidos.

Todos y cada uno de los poetas participantes darán lectura a una breve selección de villancicos y versos navideños.

Se tiene previsto que la velada no supere la duración de una hora, y dada la variedad de los números poéticos promete ser interesante y grata.

# Sociedad Filarmónica

## El concierto del jueves

El magisterio de Pilar Bayona en la interpretación pianística la permite abordar con idéntica brillantez todos los géneros y todos los autores.

El concierto que nos va a ofrecer el jueves, día 17, en el Aula de la Caja de Ahorros y Monte de Piedad, así lo prueba, ya que entre su primera y segunda parte presenta grandes contrastes.

Así como viene siendo habitual en todos los programas musicales de este año, dedica las primicias del concierto al gran Beethoven, en el II Centenario de su nacimiento, que se cumple precisamente en estos días. Interpretará sus "Cuatro Bagatelas" la Sonata Op. 57.

La segunda parte se consagra a la música moderna, con dos Debussy, ("Movimiento" y "Puerta del Vino"), "Pájaros tristes", de Ravel; "Danza Rumana", de Bela Bartok, y termina con dos compositores españoles: "Cenicienta", de Oscar Esplá, y la célebre "Fantasía Bética", de Manuel de Falla.

Un gran programa que pondrá a prueba la técnica, la ductilidad y el temperamento de esta "Profesora en Virtuosismo", que acreditará su extraordinaria calidad con una audición capaz de superar las esperanzas de los más exigentes filarmónicos.

Se comunica a todo estudiante que justifique su condición de tal, que podrá incorporarse transitoriamente a la Filarmónica, solicitándolo en la portería de la Caja una hora antes de comenzar el citado concierto.

# Con el espectáculo "Tríptico Navideño" comenzó en Palencia la campaña "Paz en la Tierra"

## Tuvo lugar en la Catedral, con asistencia del Gobernador Civil y Prelado diocesano

El primer acto de la campaña navideña «Paz en la Tierra», del Ministerio de Información y Turismo (Dirección General de Cultura Popular y Espectáculos), a través de su Delegación Provincial en Palencia, ha constituido un rotundo éxito).

Se trataba del espectáculo lírico «Tríptico Navideño», a cargo de Carmen Heymann y Servando Carballar. Tal espectáculo se montó en el Trascoro de la catedral palentina, y dio comienzo a las ocho de la noche del pasado lunes, día 14.

Asistió numeroso público, que ocupaba totalmente la amplitud del interior catedralicio, desde el altar del Trascoro hasta la puerta de acceso general, y la parte de las naves correspondiente a esta zona del primer templo diocesano. Entre los asistentes, ocupando lugares preferentes, figuraban el gobernador civil y jefe provincial del Movimiento, don Miguel Vaquer Salort; prelado de la diócesis, doctor don Anastasio Granados García; alcalde de Palencia, don Juan Ramírez Puertas; deán del Cabildo, monseñor Eduardo Izquierdo Navarro, vicario general del Obispado; secretario de Cámara del Obispado, don Angel Sancho; delegado provincial de Información y Turismo, don Angel María Vecino Molina; delegados provinciales de Sección Femenina, señorita Florinda Barreda y de la Juventud, don Eduardo Muñoz y otras autoridades y representaciones oficiales.

Teniendo como fondo de excepción el magnífico retablo del altar del Trascoro se desarrolló el espectáculo, francamente brillante e interesante, no sólo en su contenido, sino asimismo en la expresión artística y representación teatral. El espectáculo fue presentado por Servando Carballar, que puso de manifiesto en breves y claras palabras la razón y fundamento del espectáculo y explicó de antemano su desarrollo.

Inmediatamente se inició el «Tríptico de Navidad», comenzando por «La Anunciación a María», de fray Ambrosio Montesino; siguió «La Visitación a Isabel», de Fray Iñigo de Mendoza, para finalizar con «Pastores de Belén», de Lope de Vega. La intervención artística estuvo únicamente a cargo de Carmen Heymann y Servando Carballar, que hicieron gala de sus dotes como cantores, rapsodas, músicos y actores teatrales; los pasajes de cada una de las tres partes del espectáculo fueron «vividos» con gracia y extraordinaria fuerza expresiva; la ambientación escénica se logró asimismo con gran acierto, teniendo una magnífica e insustituible complementación con el propio ambiente del interior del templo catedralicio.

El numeroso público siguió con gran interés y extraordinaria atención el desarrollo de la velada y los intérpretes, al terminar el espectáculo, fueron expresivamente felicitados.

La campaña navideña «Paz en la Tierra» ha tenido en Palencia un estupendo «prólogo», un «pregón» plástico y lírico, poético y teatral, a la altura del sentido social y la significación humana (en su faceta artística) de la conmemoración de la Navidad.

BACHILLERES SUPERIORES, MAESTROS o Titulados equivalentes:

Convocada oposición para cubrir 400 plazas más vacantes en el Cuerpo General de Policía (Policía Secreta). Varones de 18 a 30 años. Preparación oral y contestaciones completas ya elaboradas. Pida hoy mismo información con convocatoria, programa y modelo de instancia, adjuntando 10 pesetas en sellos de Correos, a ACADEMIA NACIONAL POLITECNICA Calle Lavapiés, 6, tercero MADRID-12

## Cartelera

NUEVO TEATRO PRINCIPAL
HOY: SESIONES: 5-7'45 y 10'45 noche
Ultimo día del extraordinario éxito
«SIN UN ADIOS»
La mejor película de RAPHAEL
VIERNES:
¡¡Gran acontecimiento teatral!!
El ídolo de la canción
LUIS LUCENA
presenta su gran espectáculo
«LAS LLEVO TODAS»
Localidades a la venta

CINE REY D. SANCHO
Sesiones 5, 7,45 y 10,45
«NO DESEARAS AL VECINO DEL 5.º»
¿Es cosa de hombres o no es cosa de hombres lo del vecino del quinto?
(Mayores de 18 años)

CINE AVENIDA
Continua desde las 5
Divertidísimo programa doble:
«LOS PERROS DE MI MUJER»
(Pases: 5 y 8 tarde)
Y
«EL GUATEQUE»
(Pases: 6'30 y 9'30)
(Toleradas)

TEATRO CINE ORTEGA
Sesiones a las 5, 7'45 y 10'30
Mayores de 14 años
Un film premiado con la entrada de oro
«UN TRABAJO EN ITALIA»
en TODD-AO 70 mm.
El rey del hampa inglesa, dirigiendo, entre muros de una cárcel, el más fantástico, atrevido y peligroso atraco que jamás pudiera imaginarse

CINE PROYECCIONES
Desde las 4. Catorce años
Un sensacional programa doble
«A TODO GAS»
«LOS GUERRILLEROS DEL GENERAL LUNG»
COLOR

CINE CASTILLA
Desde las 3'30
Todos públicos
Un estupendo programa doble:
«BAJO EL SIGNO DE MONTECRISTO»
«EL BORDON Y LA ESTRELLA»
COLOR

CALIFICACION MORAL g
«Sin un adiós» (3), «No desearás al vecino del quinto» (4), «El guateque» (2), «Los perros de mi mujer» (1), «Un trabajo en Italia» (2), «A todo gas» (2), «Los guerrilleros del general Lung» (2), «Bajo el signo de Montecristo» (2) y «El bordón y la estrella» (S. C.).

# Escuela de Artes Aplicadas y Oficios Artísticos de Palencia

## EXPOSICION DE CRISTMAS

La Exposición de Cristmas realizada por un grupo de alumnos de esta Escuela, en la que se exhiben muy interesantes trabajos, estará abierta al público, todos los días laborables de 11 a 1 de la mañana, y de 7 a 9 de la noche, y el domingo día 20, de 11 a 2. La citada Exposición, podrá visitarse hasta el día 22 inclusive a las horas indicadas.

## Cuatro Cantones

### El Museo Arqueológico

El Museo Arqueológico Provincial ha entrado en una etapa nueva.

En realidad, el Museo Arqueológico Provincial, de Palencia, ha comenzado a ser.

...Porque hasta ahora «no era».

No era museo.

Era, en realidad, una colección (eso sí, numerosa y valiosa colección) de efectos de valor artístico, de nuestra provincia.

Nada más.

Estas piezas, cuidadosamente almacenadas, constituían eso, sencillamente: una interesante colección de valores artísticos palentinos.

Podía verse, efectivamente, el Museo Arqueológico, pero no constituía una exposición ordenada y racional.

Ahora, sí.

Ahora, las cosas en su sitio, en el Palacio Provincial existe una magnífica exposición permanente de piezas interesantes, halladas dentro de los linderos de la provincia palentina.

Muchas piezas; unas 13.000; y todas ellas conteniendo —entrañando— un valor artístico indudable.

...Muchas piezas, en efecto; pero es una lástima que muchos de los efectos que figuran en el Museo Arqueológico Nacional, procedentes de la provincia de Palencia, no se hubieran quedado aquí, hace años, cuando hasta allí fueron llevadas.

Es cierto que nuestro Museo Arqueológico Provincial es abundante en piezas, es numeroso en efectos, tal como hoy está montado; pero también es verdad que la riqueza arqueológica palentina, en ese sentido, es francamente abundante, francamente valiosa, francamente interesante, como para que contásemos con uno de los mejores (sino el mejor) Museo Arqueológico de España, a nivel provincial.

Muy bien ha hecho la Diputación Provincial con este montaje; tenemos Museo Arqueológico Provincial, en toda la extensión y en toda la concreción de la palabra. Esto es asimismo estupendo y lógico pretexto para que de Palencia no se nos marchen ya cosas con valor en este sentido.

Vaya, pues, por ello, el aplauso para la Corporación Provincial palentina, por este nuevo logro que —en el capítulo del arte y de la historia— ha hecho realidad todavía dentro de las heredades de 1970.

### Peseta para Navidad

Doscientas seis huchas ha distribuído «Cáritas Diocesana», para la operación «Peseta para Navidad», de la que ya han oído hablar nuestros lectores y amigos.

«Peseta para Navidad» es, sencillamente, el ir acumulando (peseta a peseta, o duro a duro) moneda fraccionaria, y lograr una cantidad (más o menos respetable, para este tipo de recaudaciones) que ha de incorporarse a la suscripción abierta en la Campaña de Navidad, Reyes y Vivienda del necesitado.

Estas huchas se han colocado en bares, cafeterías, espectáculos, cajas de establecimientos comerciales, etc.; siempre habrá a punto unas pesetas sueltas (de una vuelta o un cambio, o sencillamente bailando en los bolsillos), que pueden ir a parar a estas huchas.

Y así, desde ahora, y a lo largo del período navideño, se podrán ir acumulando 206 cantidades parciales, que alcanzarán un total sin duda importante para la suscripción abierta.

Las huchas están colocadas.

...Ahora los palentinos tenemos la palabra. El tiempo navideño es época propicia para que «se mueva» el dinero en bares, establecimientos, taquillas, tiendas, comercios, etc.; por ello es asimismo momento oportuno para que estas huchas tengan eficacia.

Nosotros, los palentinos, como acabamos de decir, tenemos la palabra.

Para atrás ha quedado —ya cumplida— la «operación Concierto de Gala»; ha sido un éxito. En el camino está —en sus fases parciales— la «operación Festival Estudiantil», que promete asimismo constituirse en triunfo, cuando se haga realidad el tal festival a primeros de febrero.

...Y por delante —ahora comienza— la operación «Peseta para Navidad». Sepamos también convertirlo en un capítulo positivo y eficaz en la Campaña de Navidad, Reyes y Vivienda del necesitado.

# Los agentes de comercio y representantes comerciales celebrarán la fiesta patronal de la Virgen de la Esperanza

## Se bendecirá la Cooperativa de viviendas en la avenida de Cisneros

El día 18 del actual mes de diciembre, viernes de esta semana, los agentes comerciales celebrarán la fiesta patronal de Nuestra Señora de la Esperanza.

Con tal motivo se han organizado actos por el Colegio oficial de Agentes Comerciales celebrarán la fiesta patronal de Nuestra Señora de la Esperanza.

Con tal motivo se han organizado diversos actos por el Colegio oficial de Agentes comerciales y la Agrupación sindical de Representantes de Comercio, de Palencia.

Los actos comenzarán a las once y media con la celebración de la santa misa, en el altar que será montado en la Cooperativa de Viviendas de Representantes de Comercio, en la Avenida del Cardenal Cisneros; terminada la misa, será oficiado un responso en sufragio de los agentes comerciales fallecidos en el año actual.

Inmediatamente después se procederá a la bendición e inauguración de estas nuevas viviendas y para cuyo acto han sido invitadas las autoridades palentinas.

Por la tarde, a las dos y media, y en el Club "La Ribera", tendrá lugar el tradicional almuerzo de hermandad, seguido de baile, al que han sido invitados todos los representantes y agentes comerciales y sus familiares.

Las tarjetas de asistencia al almuerzo se facilitarán (previo pago de su importe, 365 pesetas, ya que el resto hasta el total del precio lo abonarán el Colegio de Agentes comerciales y la Agrupación sindical de Representantes de Comercio), indistintamente, en las oficinas del Colegio y en la Agrupación sindical, por las mañanas, hasta el día 16 del actual mes de diciembre.

Asimismo, en esa fecha y costeadas por los agentes comerciales y representantes de comercio, se distribuirán comidas extraordinarias a los Centros benéficos, y tendrá lugar un homenaje al colegiado de mayor edad, cuya exaltación y obsequio corresponde en el presente año a don Manuel Ortiz de la Torre, de Alar del Rey, que ha cumplido en activo los 85 años.

## SUCESOS LOCALES

AGRESION. — Cuando se encontraba en un bar, Valentín García Guerra, de 46 años, domiciliado en Héroes del Alcázar número 2, fue agredido por un desconocido, que le produjo contusión en el ojo izquierdo, avulsión dentaria, erosiones y traumatismo, de pronóstico menos grave, habiendo sido atendido en la Casa de Socorro.

MOTORISTA HERIDO. — En la carretera de Grijota se estrelló por detrás contra un carro, el motorista Andrés Díez Herrezuelo, de 25 años, vecino de la citada localidad palentina. Resultó con lesiones graves. Aunque el carro llevaba las luces reglamentarias, el motorista, por el frío, iba tapado con una bufanda, que reducía considerablemente su campo de visibilidad.

## DIARIO DE AVISOS

FARMACIAS DE GUARDIA

Martes, 15: Doña Eulalia Barbero Martín (Plaza Cervantes, 1) y don José-Fernando Adán Vallejo (República Argentina, 9).

Miércoles, 16: Don Isidoro de Fuentes Castells (S. Juan de Dios, 1) y don Gonzalo Massa (Hermanos López Francos, 3).

# Asociación Española de la Lucha contra el Cáncer

Continúan recibiéndose numerosos y bonitos regalos que son la prueba entrañable con que el comercio y la industria palentinos colaboran al éxito de esta fiesta y a sus magníficos resultados económicos. Con ellos se obsequiará a los asistentes y se organizarán variados sorteos y divertidos concursos.

Están casi agotadas las tarjetas para asistir a la misma, por lo que les rogamos se apresuren a retirarlas en seguida y que nos perdonen los que, como en años anteriores, no lleguen a tiempo de hacerse con ellas. Quisiéramos complacer a todos pero, aunque los salones del Club La Ribera son amplios, su capacidad está aprovechada al máximo y no se pueden expender más tarjetas que las que admite el local.

La reserva de mesas pueden hacerla en Club La Ribera.

# Plan experimental de promoción cultural de adultos

## Se llevará a cabo en la comarca palentina de TIERRA DE CAMPOS

En una de las visitas que con carácter informativo realizamos al Gobierno Civil, nos hablaba recientemente la primera autoridad, don Miguel Vaquer Salort, de un proyecto, en cuyo desarrollo han de intervenir coordinadamente varios Departamentos, para la promoción cultural de adultos en la zona palentina de Tierra de Campos. El interés que el señor Vaquer Salort puso en su información nos ha llevado a ampliar datos sobre esta cuestión. Hemos tenido ocasión de ojear el texto del que se titula. «Anteproyecto de Plan para un curso experimental de promoción cultural de adultos en Tierra de Campos (Palencia)». He aquí los datos de mayor relieve:

Se va a llevar a cabo en los núcleos seleccionados palentinos en la comarca: Osorno, Paredes de Nava, Carrión de los Condes, Monzón, Becerril de Campos, Villarramiel, Astudillo, Villada, Frómista, Fuentes de Nava y Ampudia. Se piensa que a cada núcleo, convertido en centro de atracción, acudan también los jóvenes de las localidades limítrofes.

Hemos hablado de jóvenes; conviene que concretemos que se trata de un curso conjunto para jóvenes de ambos sexos, comprendidos entre los quince y los treinta años, y tiene por objeto, a grandes rasgos, conseguir lo siguiente:

Elevar el nivel cultural general, así como de los conocimientos técnicos profesionales y divulgar las mejoras en los sistemas de trabajo.

Cooperar al desarrollo económico de la Tierra de Campos y, finalmente, brindar la oportunidad a un elevado censo de conseguir el certificado de estudios primarios, que, tal como la Ley de Educación determina, será exigido en el acceso a nuevos puestos de trabajo.

Hemos hablado de cultura general. El curso se quiere que dé comienzo el próximo día 11 de enero, para terminar el último día de marzo. Serán 57 jornadas lectivas, con clases nocturnas de siete a nueve y media de la noche; los sábados se dedicarán a la promoción deportiva, excursiones, visitas a centros y lugares de interés, etcétera. No han perdido de vista los organizadores de este curso experimental aquel consejo que habla de enseñar deleitando. Para ello han pensado un programa variado, ameno, actual y con eminente sentido práctico. Un curso que sin perder ni seriedad ni trascendencia ha de ser una auténtica «diversión» para los alumnos, en el mejor sentido de la palabra.

Dirige el curso la Inspección Técnica del Ministerio de Educación y Ciencia; coordina la Gerencia de Tierra de Campos y colaboran en su desarrollo la Diputación de Palencia, el Servicio de Concentración Parcelaria y Ordenación Rural, Servicio de Extensión, Delegaciones de Educación Física y Deportes, Sección Femenina y de Juventudes.

Finalmente, unos datos de tipo económico. El capítulo más amplio de los presupuestos se refiere al transporte radial de los alumnos de los pueblos limítrofes hasta los núcleos seleccionados; se cifra en 1.065.000 pesetas; los demás gastos ascienden a 358.779.

Este primer curso, dado su carácter experimental, será el Servicio de Ordenación Rural quien corra íntegramente con los gastos del transporte.

Tal es, como hemos dicho, a grandes rasgos, el empeño de promoción cultural de adultos en la Tierra de Campos palentina. Faltan aún algunos detalles que concretar para poner definitivamente en marcha el proyecto, cuya viabilidad está ya prácticamente conseguida. Ahora han de ser los pueblos los que sepan dar la respuesta.

# Delegación Provincial de Educación y Ciencia

VACANTES A CUBRIR EN EL CONCURSO GENERAL DE TRASLADOS PARA EL MAGISTERIO Y PLAZO DE SOLICITUDES

En virtud de disposición de la Dirección General de Enseñanza Primaria de 30 de noviembre de 1970 ("B. O. M." del 10 de diciembre), se publican vacantes en localidades de más de 2.000 habitantes a cubrir por Concurso General de Traslados para el Magisterio, convocado por resolución de 30 de octubre del corriente año («B. O. E.» del 13 de noviembre), concediéndose un plazo de quince días naturales a partir de la fecha de publicación de las vacantes en el "B. O. M.", y que finaliza el próximo día 25, así como para reclamar contra posibles errores u omisiones en el anuncio de las vacantes a cubrir.

Los interesados deberán presentar sus solicitudes dentro del plazo indicado, en las Delegaciones Provinciales del Departamento donde presten sus servicios, mediante la siguiente documentación: Turno de consorte, instancia, hoja de servicios, ficha, copia compulsada del libro de familia, hoja de servicios del cónyuge si éste es maestro, y si no, certificado del cargo que sirve en la que conste la fecha de posesión, carácter con que lo desempeña y si forma parte de la plantilla del cuerpo a que corresponda, y declaración jurada en la que conste el tiempo que llevan separados por razón del destino. Igualmente, si es la segunda vez que utiliza este derecho acompañarán a su petición además de los documentos antes citados, declaración jurada de haber obtenido su cónyuge otro destino por oposición en algún cuerpo de este Departamento o copia de la Orden por virtud de la cual hubiesen sido separados sin la voluntad de los interesados. Turno voluntario: Instancia, hoja de servicios y ficha.

Están obligados a participar en este concurso aquellos maestros que carezcan de destino definitivo, excepción hecha de las promociones de 1968 y 1969, por no alcanzar a estas las vacantes anunciadas, si bien, la de 1968, lo podrá efectuar por el turno de consortes.

Las vacantes correspondientes a esta provincia son: Maestros: Turno de consortes, Aguilar de Campoo, Astudillo, Barruelo de Santullán (dos vacantes en la graduada y una en el patronato), Guardo (dos vacantes) y Palencia. Turno voluntario: Barruelo de Santullán (una vacante en la graduada y otra en el patronato), Guardo (tres vacantes) y Palencia. Turno de consortes: Cervera de Pisuerga, Saldaña y Villarramiel. Turno voluntario: Palencia, Venta de Baños "F. Argós".

Palencia, 12 de diciembre de 1970. —El delegado provincial.

# Club de Amigos de Alemania

## La Misa del Gallo se celebrará en las Filipenses

Entre los actos organizados por el Club de Amigos de Alemania con motivo de las próximas fiestas de Navidad, está el de la tradicional dedicación a sus socios y simpatizantes de la Misa del Gallo, que se celebrará, como todos los años, en la capilla del Colegio de MM. Filipenses, a la una de la madrugada del día de Navidad.

En esta Misa, según es tradicional, se cantarán salmos y villancicos por un grupo coral constituido por propios asociados y sus hijos.

A este efecto y a partir de hoy martes, han comenzado en el Club los ensayos corales correspondientes, bajo la dirección del Rvdo. Sr. don Lorenzo Carrascal.

La directiva del Club invita a los socios e hijos de los mismos a participar en estos ensayos, para amenizar dicha Misa del Gallo.

# LETRAS DE LUTO

Confortada con los Santos Sacramentos, ha entregado su alma a Dios, en Bilbao, doña María Nieves Nieto Prieto, agente de Extensión Agraria, a los 23 años de edad.

La finada, por su competencia y celo profesional, así como por su afable trato y natural sencillo y bondadoso, se granjeó el aprecio de cuantos la conocieron.

Expresamos nuestro pésame a sus apenados familiares, así como a la Dirección del Servicio de Extensión Agraria y sus compañeros de esta provincia, por la sensible pérdida sufrida.

—A los 61 años, ha fallecido cristianamente, en Palencia, doña Cándida Rodrigo Velasco.

La finada destacó por sus virtudes personales y buenos sentimientos, que la hicieron acreedora al afecto general.

Testimoniamos nuestra condolencia a su afligido esposo don Victoriano Cluché Pastor; hermanos políticos, sobrinos, tíos, primos y demás parientes.

—Tras recibir los Auxilios Espirituales, dejó de existir en Palencia, doña María Espinosa Julián, a los 62 años de edad.

Muy hacendosa y de natural sencillo y bondadoso, la finada gozó del aprecio de cuantos la trataron.

Expresamos nuestro sentimiento a sus apenados hijos María del Carmen, Julián, Angel y Ramón; hijos políticos, hermanos políticos, nietos, primos y otros familiares.

SORDO

El próximo día 17, un técnico de la firma austríaca «Viennatone», comprobará su deficiencia auditiva gratuitamente recetándole la prótesis más conveniente para Vd.

VISITENOS SIN COMPROMISO

Farmacia Sotorrío González - Quevedo
Modesto Lafuente, 10. Esquina Ricardo Cortes. Palencia

M.C.D.2022

# NO SOLO DE AGUA VIVE EL CAMPO

## Apórtele los Fertilizantes que precisa.

Ahora que los campos verdean, y ya nacieron los cereales, refuerce su desarrollo y anticípese a las lluvias, aplicándoles los Fertilizantes que necesitan

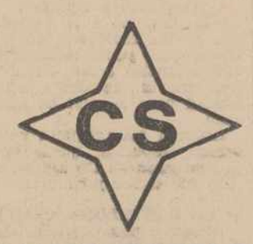


CALVO SOTELO

REPESA

ensidesa

NITRATO AMONICO CALCICO - UREA - NITRO SULFATO AMONICO

distribuidos por

# COFER

COMERCIAL DE FERTILIZANTES
Orense, 72 - Madrid

M.C.D.2022

# DEPORTES

## ESCUDERIA PALENTINA

# ALBERTO BODERO y FELIX ERICE vencedores en el "I Trial de Invierno"

En la mañana del domingo y en terrenos del Monte «El Viejo», más concretamente en las cercanías de «El Refugio», tuvo lugar el «I Trial de Invierno», que organizado por Escudería Palentina y con carácter provincial sustituía al Todo Terreno anunciado para la misma fecha y que hubo de ser suspendido por motivos que se anunciaron oportunamente.

A pesar de lo desapacible de la mañana, un frío bastante intenso y una espesa niebla, que algunos tramos impedía ver más allá de 25 metros, a las once de la mañana se había congregado junto a «El Refugio» un nutrido grupo de corredores y espectadores.

El Trial discurrió por un itinerario de unos mil quinientos metros aproximadamente, en el que se habían intercalado tres Zonas Controladas o No Stop, y que los participantes hubieron de recorrer cinco veces, con lo que el número de zonas a clasificar fue de quince.

Resultó vencedor absoluto Alberto Bodero Jr., sobre máquina Bultaco Pursang, que tan sólo penalizó 26 puntos, siendo asimismo vencedor de la categoría de motos superiores a 75 centímetros cúbicos. El ganador del grupo de motocicletas inferiores a 75 cc. fue Félix Erice, que con Ducati de 50 cc. obtuvo 31 puntos de penalización, que le vale situarse en segundo lugar adelantando a motocicletas de muy superior cilindrada.

Los trofeos fueron entregados a continuación de la carrera y donados por las firmas comerciales de Palencia: Casa Bodero, Auto Escuela Piloto, Cafetería Marte, Repuestos Pesquera, Seguros El Porvenir, Repuestos Neira, Julio Rodríguez Hortelano, Bar «El Refugio» y varios regalos más.

**Clasificación motocicletas hasta 75 centímetros cúbicos**

1 Félix Erice, Ducati 50 TT, con 31 puntos de penalización.
2 Ex aequo: «Timín», Ducati 50, 39 puntos, y Antonio Palomino, Guzzi 75, 39 puntos.
4 Jaime Matía Alonso, Derbi, 46 puntos.
5 José Benito, Rieju 50, 47 puntos.
6 Antonio García Pajares, Derbi, 59 puntos.
— Jesús Vita, Guzzi, 75, no salió.

**Clasificación motocicletas superiores a 75 centímetros cúbicos**

1 Alberto Bodero Jr., Bultaco Pursang, con 26 puntos de penalización.
2 Eugenio Gallego, Lube Renn 150, 34 puntos.
3 Andrés Pesquera, Ossa 160, 35 puntos.
4 Luis Herrero, Montesa 175, con 36 puntos.
5 José Luis Maté, Lube 98, 40 puntos.
6 Ramón Inclán, Bultaco 125, 44 puntos.

**CLASIFICACION GENERAL**

1 Alberto Bodero Jr., Bultaco Pursang, con 26 puntos de penalización.
2 Félix Erice, Ducati 50 TT, 31 puntos.
3 Eugenio Gallego, Lube Renn, 34 puntos.
4 Andrés Pesquera, Ossa 160, 35 Puntos.
5 Luis Herrero, Montesa 175, 36 puntos.
6 Ex aequo: Timín», Ducati 50, 39 puntos, y Antonio Palomino, Guzzi 75, 39 puntos.
8 José Luis Maté, Lube 98, 40 puntos.
9 Ramón Inclán, Bultaco 125, 44 puntos.
10 Jaime Matía Alonso, Derbi, 46 puntos.
11 José Benito, Rieju 50, 47 puntos.
12 Antonio García Pajares, Derbi, 59 puntos.

## ECOS DEL DOMINGO

# El "traspiés" del Palencia no se reflejó en el liderato, al perder el "Sanse"

# Cuatro variantes y 27 goles contabilizó la pasada jornada

## Hubo dos fuertes goleadas a costa del San Sebastián y del Irún, y un único encuentro sin goles: el Huesca-Mirandés

Cuatro variantes se produjeron el domingo pasado en los partidos de nuestro grupo. De una de ellas ,toco la china al Palencia, que perdía en casa con el Salamanca. Para los seguidores del club morado, este resultado adverso, que quebraba la estupenda racha de triunfos (cinco seguidos), conseguidos por su equipo, les contrario, como es de suponer. Aunque la cosa (dado que, todavía, hay rentas suficientes de positivos para vivir de ellas), no se tomó trágicamente, ni mucho menos; y, más, viendo que el San Sebastián también "pinchó", y el liderato palentino no cambió de manos. La cosa puede servir de consuelo, y también lo de las rentas que decíamos, aunque ya sabemos que "si se quita y no pon, pronto se llega al hondón". Por lo que es necesario que la "campaña de recuperación" de puntos, no tarde. Y una buena ocasión de hacerlo, creemos pese a los resultados malos de los partidos de Copa, será el próximo domingo, frente al Real Unión de Irún.

Que el octavo, entonces, de abordo: el Salamanca, ganase al líder, en su feudo, si bien se mira, no puede conceptuarse como resultado anormal. Ya sabemos que en estos partidos entre dos fuertes, los partidos suelen ser a cara o cruz, y, en esta ocasión, al equipo charro la moneda les dio la cara.

De las otras tres variantes, la victoria del Chantrea en San Sebastián, sobre el Michelín, resultó un poco más extraña. No porque el Michelín sea una cosa del otro jueves, sino por los factores favorables de jugar en casa, con campo encharcado y demás. Los pamplonicas, por lo que se ve, aprovecharon la ocasión y se alzaron con los dos positivos, que le serán muy valiosos.

El empate del Calvo Sotelo-Getafe, parece más normal. Los de Andorra siguen su pérdida de ritmo, al contrario que los getafeños, que, tras su triunfo apabullante sobre el Valladolid por 5-2, en la jornada anterior, han sabido mantener la moral y el ansia de goles, entablando con los andorranos a dos tantos por barba.

El Huesca fue el cuarto sorprendido en casa, pues no pudo imponerse al Mirandés, que vamos viendo resulta incomodo en todos los lugares. Los oscenses daban sensación de haber cogido «el punto», pero se conoce que los del Ebro también, y el resultado sin goles (único que se produjo en esta jornada), lo confirmó.

La pasada jornada resultó goleadora. Parece raro, pues los campos presumiblemente embarrados, no suelen mostrarse propicios más que al patadón y tente tieso. Pero se ve que los artilleros no anduvieron con la pólvora mojada y acertaron hasta 27 veces la diana de la red. Tanteo que vuelve a superar la ronda inmediatamente anterior, en la que se marcaron 25 goles. Y los que más sufrieron esta goleada fueron precisamente dos equipos guipuzcoanos mas acostumbrados al terreno húmedo: El «Sanse» y el Irún.

Los partidos que se consideraban problemáticos, lo resultaron, en parte. Ya que en el Tenerife-Valladolid, a duras penas pudieron imponerse los tinerfeños a los castellanos. En camcio, en el Atlético Madrileño-San Sebastian, los nortenos se mostraron mas vulnerables de lo que se presumía y encajaron esa fuerte derrota por 4-1, que nos dice que los «colchoneros» están muy fuertes o que el «Sanse» (futuro oponente del Palencia en «La Balastera», el día 27 del actual) no es tan fiero como lo pintan. A verlo... iremos.

La otra más fuerte derrota, como decíamos, correspondió al Real Union de Irún, frente al Carabanchel. Estos, bien animados por su público, debieron de coger el «tranquillo» a los guipuzcoanos para sacarles el 4-1 contundente. ¿El esfuerzo para clasificarse en la copa, ha dejado a los iruneses endebles en la Liga? (Recordemos que llevan cuatro partidos de esta sin conocer la victoria). Ojalá sea si, pues será el Palencia el que el próximo domingo se vea con él las caras en el estadio de Gal. Es la tercera vez que, entonces, se enfrentaran este año entre si ambos conjuntos. Deseemos que, a la tercera, sea la vencida a favor del Palencia, a quien le fueron adversas las dos anteriores.

Dos equipos que, también, las pasaron estrechas (3-2 y 1-0 en cada partido), para desembarazarse de sus respectivos rivales, fueron el Osasuna y el Talavera. Sin desmerecer al contrario, suponíamos que los propietarios del campo, con todos los pronunciamientos a su favor, se alzarían claramente con el triunfo. Pero si, si. La criada salió respondona, y el Eibar y el Plus Ultra hicieron sudar lo suyo a pamplonicas y toledanos, lo que vuelve a ponernos de relieve que no hay enemigo pequeño.

Finalmente, el Ejea, también le trajo azacaneado al Tudela, que se las vio y se las deseó para imponerse por la mínima al casi permanente colista.

Jornada, pues, la pasada de pocas sorpresas. Aunque de bastantes emociones. Claro que para los palentinos, la sorpresa encajada por el club de sus amores ante el Salamanca, resultó más grande; o, mejor, más pesada que la pirámide de Keop.

F. BUISAN

# Calendario de competiciones piragüísticas para 1971

## El 15 de Agosto el séptimo Descenso Internacional del Pisuerga en Alar del Rey

Madrid, 14.—En el Instituto Nacional de Educación Física y Deportes, se celebró la asamblea anual de la Federación Española de Piragüismo, en la que se dio a conocer el calendario de competiciones para el próximo año, entre las que destacan las siguientes:

Campeonato de España de clubs de larga distancia, en Cazalegas (Toledo), el día 25 de abril de 1971.

Campeonato de España de cross piragüístico, el 28 de marzo en Madrid.

Campeonato de España de clubs descenso río deportivo, el 20 de mayo en el río Orbigo (León).

Campeonato de España de río de aguas bravas, en Sort (Lérida), el 26 de julio.

Campeonato de España de slalom, en Sort (Lérida), el 27 de julio.

Campeonato de España de esquimotaje, el 28 de julio en Sort.

Campeonato de España de canoa a vela, en el Mar Menor (Murcia), el 25 de julio.

Campeonato de España para clubs de carreras en línea de canoa kayak en aguas tranquilas, el 27 de junio en el Lago de la Albufera (Valencia).

**Competiciones internacionales:**

Séptimo Descenso Internacional del Pirineo Leridano, el 26 de julio en Sort (Lérida).

Séptimo Slalom Internacional del Pirineo, el 27 de julio en Sort.

Quinta Competición Internacional de Esquimotaje, el 28 de julio en Sort.

Tercer Descenso Internacional del Río Esera, el 1 de agosto en Huesca.

35 Descenso Internacional del Sella, el 7 de agosto en Ribadesella (Asturias).

Primera Regata Internacional del Río Nalón, el 10 de agosto en Pravia.

Sexta Regata Internacional de Reevos, en Trasona.

Descenso Internacional del Carés-Deva, el 15 de agosto en Asturias.

Décimo Premio Excmo. Ayuntamiento de Bilbao, el 15 de agosto en Bilbao.

Segundo Premio "Mare de Deu D'Agost", el 15 de agosto en Sort (Lérida).

Quinto Descenso Internacional de la Ría de Bilbao, el 14 de agosto.

Décimo Descenso Internacional del Río Orbigo, el Hospital de Orbigo (León), el 15 de agosto.

**Séptimo Descenso Internacional del Pisuerga, en Alar del Rey (Palencia), el 15 de agosto.**

Descenso Internacional del Río Asón, el 21 de agosto en Santander.

Once Travesía Internacional de la Ría de Limpias, el 19 de agosto en Santander.

Quinta Regata Internacional del Río Asón, el 21 de agosto en Santander.

Descenso Internacional del Bidasoa el 22 de agosto en Irún.

Descenso Internacional del Tormes, el 12 de septiembre en Salamanca.

Descenso Ibérico del Duero, desde Toro a Zamora, el 29 de agosto.

Regata de las Fiestas del Pilar de Zaragoza, el 11 y 12 de octubre en Zaragoza.—Alfil.

HERMOSA PIEL DE JAGUAR
VENDO
1'60 DESCONTADA COLA. NUEVA
GONZALO. POLVOROSA DE VALDAVIA

# III Jornada de Campo a Través

## Dos centenares de escolares en la prueba que organizó la Delegación de la Juventud

Brillante fue la jornada de Campo a Través que el pasado domingo organizó la Delegación de la Juventud. No por las marcas —que no importan en este momento— sino por la lección que dos centenares de jóvenes de 12 a 18 años nos dieron en esta fría mañana de diciembre, cargada de niebla sobre el verdor de las huertas al paso de los corredores.

Escenario: el Colegio de los Padres Agustinos, en la carretera de Valladolid y participantes, alevines, infantiles y juveniles, que corrían 1.000, 1.500 y 3.000 metros, jalonando las húmedas sendas de nuestra huerta, subiendo el repecho final, para la entrada en la meta y proclamando todos —desde los galardonados de cada categoría con las medallas de oro, plata y bronce, hasta aquellos otros que cerraban fila en la línea que finalizaba en el embudo de llegada— la importancia de competir, alegre y deportivamente.

Con el delegado provincial, que presenció la prueba, impusieron medallas a los vencedores, el Rvdo. Padre director del Colegio "San Agustín" y el presidente de la Federación Palentina de Atletismo, colaborando una vez más en el prueba, el Colegio de Jueces y Cronometradores de la Federación Palentina de Atletismo.

## FUTBOLERIAS

# El portero del Mirandés, ARAMAYO, ¿nuevo fichaje del REAL MADRID?

## El FERROL puntualiza su posición sobre el OVIEDO

Miranda de Ebro, 14.—"Nada podemos decir sobre el posible fichaje del guardameta Aramayo con el Real Madrid. Aunque tenemos noticias del asunto por la prensa y la televisión, oficialmente el equipo de la capital de España nada ha tratado con nosotros", ha dicho el secretario general del Club Deportivo Mirandés, don Andrés Espallargas, al corresponsal de "Alfil".

«No obstante el asunto los discutiremos esta noche —ha añadido— en una reunión urgente que tenemos convocada entre los directivos del club. Y en dicha reunión nos pondrá al corriente de las cosas nuestro asesor técnico, don Fernando Murgía, el cual pertenece también a la plantilla técnica del Real Madrid".

El guardameta José Antonio Aramayo, nació en Ondárroa (Vizcaya), hace 25 años, de donde al poco tiempo se fue a la Argentina. Allí se hizo futbolista y a su regreso a España siguió practicando el fútbol. Perteneció a la plantilla del Deportivo Alavés y esta es la primera temporada que viene jugando en el Mirandés, justamente desde que ascendió el equipo a la Tercera División.—Alfil.

**ARBITROS DE PRIMERA Y SEGUNDA DIVISION**

Madrid, 14.—Arbitros para partidos del 20 de diciembre de 1970:

**Primera División:**

At. Madrid-Málaga, Carreño.
Zaragoza-R. Sociedad, Pintado.
Sabadell-Sevilla, Cardos.
Español-R. Madrid, Sánchez Ríos.
Las Palmas-Marcelona, Franco.
Elche-Valencia, Sáiz Elizondo.
At. Bilbao-Gijón, Guruceta.
Celta-Granada, Oliva.

**Segunda División:**

Oviedo-Logroñés, Cabezas.
Burgos-Villarreal, Rabadán.
Betis-Mallorca, Juango.
C. Sotelo-R. Vallecano, Barragán.
San Andrés-Ferrol, Segrelles.
Cádiz-Santander, López Montenegro.
Coruña-Córdoba, García Jaime.
Moscardó-Pontevedra, Santos López.
Hércules - Onteniente, Fernández Quirós.
Castellón - Langreo, García Rodríguez.—Alfil.

**LA SUSPENSION DEL CONTRATO DE QUINO CON EL BETIS**

Sevilla.—La suspensión de su contrato con el Betis, con que fue sancionado anoche por la Federación Andaluza de Fútbol Joaquín Sierra "Quino", significa que el jugador deberá estar inactivo como profesional de fútbol hasta el 10 de noviembre de 1971.

A partir de esta fecha tendrá que volver a la disciplina del club sevillano si deseara continuar la actividad futbolística.

Contra la resolución de la Federación Regional, el jugador podrá elevar ahora el oportuno recurso ante la Federación Española.

De cualquier forma, si el jugador solicitara volver antes a la actividad profesional o fuera el Betis quien pidiera el levantamiento de la sanción, "Quino" tendría que cumplir, con arreglo a las normas federativas, por lo menos un tercio del tiempo de castigo impuesto.

Es decir, que, en todo caso, "Quino" no podría actuar como futbolista federado hasta el día 10 de marzo próximo.—Alfil.

**NOTA DEL CLUB FERROL**

El Ferrol del Caudillo.—La directiva del Club Ferrol, hizo pública la siguiente nota oficial:

"La delegación del Club Ferrol en su visita a la Real Federación Española de Fútbol para que le fuera tomada declaración con motivo del expediente que se instruye sobre los incidentes ocurridos en el encuentro Oviedo-Ferrol, ha podido comprobar que a este asunto, desbordando los cauces legales y deportivos, se le pretende dar un cariz de lucha abierta y antagonismo entre ambos clubs.

"La Junta directiva del Club Ferrol quiere salir al paso de este desorbitado ambiente. Se trata simplemente de unos incidentes ocurridos durante un partido de fútbol.

"Se trata, en principio, de unas supuestas infracciones, más o menos graves cometidas por el equipo arbitral y determinados jugadores del Club Ferrol y del Real Oviedo; y lo que la directiva de este club desea, estamos seguros que también el Real Oviedo comparte este deseo; es que las sanciones a las que se hicieron acreedores se apliquen de acuerdo con el reglamento y con justicia, aunque reconozcamos que ambas directivas pueden discrepar en sus apreciaciones.

"Por ello el Club Ferrol y su Junta directiva manifiestan que sea cual sea la decisión definitiva de la Real Federación Española de Fútbol o la Delegación Nacional de Deportes u otro organismo, si alguno de los clubs considera oportuno recurrir, el Real Oviedo seguirá teniendo el mismo respeto y la misma consideración que le ha merecido siempre este histórico club con tanta solera y que tantos valores aportó al fútbol nacional.

"Teniendo la absoluta seguridad que el Real Oviedo comparte con nosotros el más profundo sentimiento deportivo y animados por el mejor espíritu de este sentimiento, hacemos pública esta nota".—Alfil.

**EL MALAGA RECUSA A PASCUAL TEJERINA**

Málaga, 14. — El C. D. Málaga ha decidido recusar al árbitro Pascual Tejerina, que dirigió ayer el encuentro frente al Barcelona.

Con anterioridad, Tejerina, ya había sido recusado en otra ocasión por el C. D. Málaga.—Alfil.

# III torneo de Navidad del billar palentino

Con gran júbilo ha sido acogido el III Torneo de Navidad de Billar, que se celebra en el Círculo Mercantil, y que organiza esta Delegación Palentina.

En esta fase clasificatoria, cuyas partidas comienzan todos los días a las veinte horas de la tarde, excepto los domingos que se juegan a partir de las 11'30 de la mañana, participan en sexta categoría nueve jugadores y en quinta, ocho; pertenecientes todos ellos a los clubs: Círculo Mercantil, Casino, Guardia de Franco, Sala Billares Modesto y Sala Billares Puentecillas.

Al cabo de cinco días de Torneo, en sexta categoría, ya se va viendo como destacan algunos jugadores, como lo son: Eduardo Fernández, Fernando Martín y José Ramón Andrés. No ocurre lo mismo en la quinta categoría, en la que cualquiera de los participantes puede clasificarse para las semifinales, ya que existe un tenso equilibrio en la balanza que decide los triunfos.

Los resultados obtenidos hasta el momento, son:

EN QUINTA CATEGORIA: Enrique Estébanez (G. Franco) vence a Jesús Delgado (C. Mercantil), por 150 a 139 carambolas.

Pelayo Gómez (B. Puentecillas) a Rafael López (Casino), por 150 a 107.

Guillermo-Ulises (B. Modesto) a Manuel Esparza (Casino), por 150 a 86.

Manuel Esparza (Casino) a Jesús Delgado (C. Mercantil), por 150 a 96.

Jesús Delgado (C. Mercantil) a Guillermo-Ulises (B. Modesto), por 150 a 142.

Pelayo Gómez (B. Puentecillas) a Enrique Estébanez (G. Franco), por 150 a 149.

Rafael Ros (C. Mercantil) a Rafael López (Casino), por 150 a 126.

EN SEXTA CATEGORIA: Eduardo Fernández (B. Modesto) vence a Manuel Ossorio (C. Mercantil), por 100 a 80 carambolas.

Jesús San Segundo (C. Mercantil) pierde con Angel Arranz (C. Mercantil), por 100 a 85.

José Ramón Andrés (Casino) a Angel Arranz (C. Mercantil), por 100 a 50.

Fernando Martín (B. Puentecillas) a Angel Lázaro (B. Modesto), por 100 a 42.

Jesús San Segundo (C. Mercantil) a Manuel Ossorio (C. Mercantil), por 100 a 56.

Eduardo Fernández (B. Modesto) a Carlos Alvarez (B. Modesto), por 100 a 81.

Sixto Reol (B. Puentecillas) a Angel Lázaro (B. Modesto), por 100 a 74.

Eduardo Fernández (B. Modesto) a Angel Lázaro (B. Modesto), por 100 a 52.

Sixto Reol (B. Puentecillas) a Carlos Alvarez (B. Modesto), por 100 a 78.

Cabe destacar la actuación de Guillermo-Ulises ante el gran jugador Manuel García Esparza, dos veces campeón provincial y dos veces vencedor del Torneo de Navidad, que, sin embargo, pierde esta vez por tan amplio tanteo.

También daremos el título de interesante a la partida que perdió Enrique Estébanez ante Pelayo Gómez, por la emoción existente hasta el último momento en que se levanta vencedor Pelayo por tan sólo una carambola.

CARLOS ILLERA PAISAN
República Argentina, 16

# GUSTAVO BIOSCA, nuevo entrenador del PONTEVEDRA, quiere subirle a Primera División

- **Triunfó en el "Barsa" y en la selección**
- **Y tiene un solo candidato en la actual Liga: EL BARCELONA**

Siempre es bueno encontrarse con quien siente la ilusión de ser útil, de no vivir con el baúl de los recuerdos bajo el brazo, entregado a la rememoranza del pasado. Y esto es, precisamente, lo que le ocurrió al cronista, en la cafetería del aeropuerto de Barajas, donde conversó con Gustavo Biosca, nuevo entrenador del Pontevedra.

—¿Dispuesto a triunfar?

—Sí; marcho a la ciudad gallega con mucha esperanza, en la seguridad de que podré imponerme a las circunstancias, a este difícil reto que será para mí, acceder a la responsabilidad para la cual he sido convocado.

Así, con esa pregunta y su consecuente respuesta, quedo enhebrada la conversación. De allí en adelante todo fue «coser y cantar».

**EL BARCELONA CAMPEON**

Biosca, a pesar de todo, en el fondo de su corazón se sigue considerando un barcelonista más, añorando, quizás, los días aquellos en que, con la azulgrana, saltaba a todos los estadios impulsado por el ansia de contribuir a la victoria del viejo «Barça».

—Te mentiría si dijese ahora que no extraño mis tiempos de calzón corto, cuando sentía esa gran alegría de jugar al fútbol, un deporte apasionante como pocos.

—¿El más apasionante?

—Para mí, sí. Y, además, deporte que es escuela de solidaridad, de compañerismo, de elaboración conjunta...

—¿Son esos los principios que impondrás a tus pupilos del Pontevedra?

—Poco más o menos, sí. Considero indispensable no sólo la buena preparación física y técnica en los futbolistas: también deben tener algo así como una «doctrina» (ponlo entre comillas) moral que les respalde y de sentido de cuerpo.

—Bueno, vas a Pontevedra y espero que triunfes. Pero, ¿dejarás de mirar hacia Barcelona?

—Mi función, ahora, es la de contribuir al mejoramiento de la posición pontevedrista, y, si ello es posible, ascenderlo a Primera. A esto me dedicaré por entero, con la convicción que siempre pongo en mis cosas.

—Sin embargo, ¿para qué negar el hecho de que el Barcelona es mi equipo favorito, al menos mientras el Pontevedra esté en Segunda?

—¿Piensas que tu antiguo club será el campeón de esta Liga?

—Creo que sí, aunque los pronósticos no me gustan. Hay que considerar que el At. de Madrid es, también, un gran conjunto, con mucha fuerza y espíritu colectivo. Pero me inclino por el Barcelona. Lo veo con un poco más de calidad, como para que gane la Liga por una cabeza o algo así.

**SENTIRSE «MISTER»**

Tres cafés cada uno hemos consumido a lo largo de la conversación. Biosca debía continuar viaje a Pontevedra desde Madrid pero aún tenía tiempo de charla con el periodista. El central internacional, siempre caracterizado por su amabilidad y educación, sigue siendo, como entrenador, la misma persona que todos conocimos vistiendo las elásticas barcelonista y nacional.

—¿Cómo sienta eso de que te digan «míster»?

—Personalmente, la designación de «míster» no me gusta demasiado, por lo que tiene de snobismo. La acepto porque es una costumbre generalizada, no sólo en España sino en América. En la América Hispana, quiero decir.

—Me parece una aclaración oportuna, pero yo me refería al hecho de que seas entrenador...

—Me gusta. Ya sabes que el fútbol condensa toda mi vida y lo vivo con la misma pasión desde el borde de las canchas como dentro de ellas. Creo que uno debe entregarse, de cuerpo y alma, a la profesión que te permite vivir decentemente, sin sobresaltos. Es el único modo, a mi juicio, de alcanzar la felicidad. Por lo demás, sé que puedo triunfar entrenando. En una palabra, me tengo confianza.

—¿Alcanza tu experiencia, tan corta por lo de as, con los equipos de Igualada y Badalona, para zambullirte en el Pontevedra así, de cabeza?

—Creo que sí. Procuraré que alcance. Me gusta sentirme responsable, poner en mi tarea los cinco sentidos, demostrar que conozco algo de fútbol. Además, me pagan para que haga viable todo eso. ¿Por que no habría de bastarme la actual experiencia? Por lo demás, la experiencia es algo que se va incrementando casi sin darse cuenta, algo que llega por añadidura. Más importante, digo yo, es el saber...

—Bueno, en cuanto a que sabes de fútbol...

Y una ancha sonrisa rubrica la frase que el cronista no tiene necesidad de terminar.

**CON EL "PONTE" A PRIMERA**

El tiempo ha transcurrido. Se ha consumido en esas tazas vacías y en las colillas que yacen en esos cementerios que son los ceniceros. El avión en el cual Biosca continúa viaje ya está anunciando la partida en la impersonal voz que el sistema de comunicación reparte en el sector nacional de Barajas.

Mientras Gustavo prepara la tarjeta que lo identifica como uno de los viajeros del vuelo, le hago la última pregunta, de rutina pero, por eso mismo, necesaria.

—¿Cuál es tu mayor ilusión de ahora mismo?

—¡Chico!, la de subir al "Ponte" a Primera División. Con esto me sentiría plenamente satisfecho.

—¿Y pagado, Gustavo?, ¿con qué sentirías pagados a tus desvelos?

—Con lograr una posición digna para mi nuevo equipo en la tabla de posiciones, al término de la Liga...

—¿Eso lo dijiste alguna vez, antes de ahora?

—Sí, cuando era un defensa central y jugaba en el Barcelona o en la selección española...

Después, el apretón de manos, un adiós y el avión que se marcha. Lleva, entre su pasaje, a un hombre que marcha a su nuevo destino dispuesto a ratificar que Gustavo Biosca es igual de grande, en cuanto al fútbol se refiere, dentro del campo de juego que en una de sus bandas. Lo importante es cumplir.

JUAN DEL CAMPO

**(Es un reportaje deportivo especial para Agencia FIEL. Prohibida la reproducción).**

M.C.D.2022

# EBRO 684 llega con tres razones de peso:

**82 caballos ***
**6 cilindros**
**3.450 Kg. sin lastrar.**

Otra buena razón, es su relación de peso-potencia perfectamente equilibrada.
Y aún hay más razones de peso:

- Motor Perkins
- Elevador hidráulico, para servicios pesados, con control automático de esfuerzo y control de posición.
- Dirección asistida hidráulicamente de gran comodidad.
- Ruedas traseras de trocha regulable, pudiéndose variar el ancho de vía desde el asiento del conductor.
- 4.460 kilos lastrado.
- Neumáticos traseros 15 x 30 seis lonas.
  Neumáticos delanteros 7'50 x 16 seis lonas.

**EBRO 684**

ES UN PRODUCTO
**Motor Ibérica, S.A.**
Garantizado por un servicio post-venta con 418 bases.

*** 78 C.V. homologados**

Concesionario: **Garteiz Hermanos y Cía.** - Modesto Lafuente, 12 - Apartado 191 - **PALENCIA**
Sucursal en: **Aguilar del Campo**

MOTOR IBERICA ALAS/Cataluña

M.C.D.2022

# LA MUJER Y LA MODA

## Informes sobre la moda 70

# Roberto: Primera colección para la Prensa

**Escribe: ELBIA L. VALIN**

Justo en el momento en que los peleteros empiezan a preocuparse por el retraso del frío, Roberto, nuevo en la plaza de las presentaciones a la prensa, que no en el conocimiento de la profesión, sale a la palestra con una colección discreta, que abarca cincuenta modelos para distintas horas del día y diversas circunstancias.

Es evidente que no le mueve un afán de competencia. Roberto conoce sus posibilidades y desea exponer con esta primera colección su trabajo al criterio de las comentaristas especializadas. El anuncia en el «dossier» que nos entrega su deseo de conocer opiniones, de orientarse en cierto modo con las sugerencias que se le hagan, de andar por el camino de la moda más cerca de todos aquellos que desde uno u otro ángulo lo siguen.

El decorado escogido por Roberto para enseñarnos su colección, no pudo ser más original y perfecto: el Club de Monteros de Madrid, donde la madera y los trofeos de caza componen un ambiente sobrio y refinado. Como si esto fuera poco, contamos también con unas palabras de don Jaime de Foxá, secretario general del club, quien con su reposada voz y esa especial ternura que apoya sus temas explicó por qué el club de Monteros, abría por vez primera sus puertas a la moda, representada en este caso por algo tan ligado a la vida y razón de ser de este club, como son las pieles de animales.

Y bien, después del magnífico prólogo de Jaime de Foxá, dio comienzo el desfile. Ni pasarela, ni focos especiales. Desfile casi íntimo, de las maniquís ante los periodistas, que aplaudieron muchos de los modelos presentados por Roberto, donde se contempla el gusto clásico de muchas mujeres y el deseo vanguardista de otras.

Un precioso abrigo de "rabit" azul-verdoso dio paso al resto de la colección. Maxi-falda para este abrigo con botones de metal grandes y lisos de línea "redingotte" muy favorecedor a la silueta femenina. Después toda una gama de pieles y de colores, entre los que hay que destacar el leopardo, el zorro rojo, la rata china, el potro imitando otras pieles en modelos muy originales, la liebre, el delicioso kalgans, presentado por Roberto en un bonito y deportivo abrigo acompañado de un triángulo de la misma piel en la cabeza al estilo campesina, los astrakanes, la foca sublimada en una sonrisa y refinada capa de línea muy pura y por fin los visones en sus distintos tonos y calidades.

Nos gustaron especialmente los ponchos de línea muy airosa, ideales para acompañar atuendos deportivos.

El espíritu crítico del comentarista ha de basarse siempre en las circunstancias de cada creador. Roberto es hombre joven, ligado desde hace muchos años sin embargo a la peletería nacional. Conoce los entretelones del taller y todos los problemas técnicos que pueden plantearse en él, apunta en algunos modelos con bastante timidez una idea creadora que no cuaja totalmente, pero que hace intuir en él condiciones. Habrá que esperar todavía otras colecciones para saber a qué atenerse. Necesita el fogueo de los desfiles, las opiniones de todo calibre y un roce más a fondo con el mundo de la moda. Roberto contó con la eficaz colaboración de Enrique Morel, diseñador y realizador de alta bisutería que conoce a fondo la problemática de la moda. Fue durante varias temporadas creador en el grupo Moda de Sol y su nombre aparece repetidamente en carteleras teatrales, donde pone la magnificencia de sus creaciones al servicio de las figuras "vedettes". Muy acertados algunos de sus cinturones sobre los abrigos de piel de Roberto y espléndidas las gargantillas de visón y bisutería creadas especialmente para esta colección.

Roberto salió a la "pasarela" con buen pie. La impresión general fue buena y seguramente la próxima temporada será todavía mejor. Roberto emprende un camino en el que hace falta una inquietud permanente, un alerta constante a las evoluciones de la moda y un "radar" especial para captar todo lo nuevo, todo lo funcional, todo lo estético.

Esta temporada fue prolífera en exhibiciones de pieles que tuvieron su más alto exponente en la colección Dior, magistralmente presentada en la Embajada de Francia. Roberto cierra esta temporada con su primer pase, de sobria dignidad, como corresponde a quien comienza. A partir de este otoño inicia la escalada en el panorama de la moda nacional de la piel. Le deseamos éxito. Se lo merece su gran espíritu de trabajo y su pasión por esta profesión, que en este momento plantea problemas de comercialización, ya que las señoras no se deciden.

CRISTIAN DIOR
PARFUMS PARIS
CONCESIONARIO EXCLUSIVO
Perfumería Venus
Mayor, 110 Teléfono 1919

## BELLEZA

Por Anne de BAUREGARD

# La necesidad de ser ATRACTIVA

La entrada de la mujer en la vida de la sociedad actual ha dado un nuevo sentido a la belleza y ha obligado a la mujer a tener conciencia de la necesidad imperiosa de ser bella en el mundo de hoy. La belleza es un factor social que cuenta enormemente en el mundo moderno. Es la puerta abierta a todas las esperanzas, tanto en el plano profesional como en el humano. El déjarse ir bohemio, más o menos practicado durante la adolescencia, según el temperamento o la fantasía de cada una, no es ya posible a partir del momento en que la niña se transforma en mujer. De la conciencia de las exigencias sociales actuales ha nacido la mujer moderna y racional. Ella ha comprendido que su éxito depende tanto de la belleza natural que le haya sido concedida, como del cuidado de ésta y de la pulcritud de su apariencia. La mujer cuidada y maquillada afirma una personalidad que le permite afrontar una sociedad cada vez más exigente.

Así, dado el alto nivel de vida alcanzado y las múltiples posibilidades de ser bellas que se le ofrecen, una mujer de hoy sabe que la belleza y la pulcritud son una simple cuestión de cortesía y decencia.

La belleza, tiene, naturalmente su lugar en la vida privada. Es primero para gustar a los demás que quiere ser no solamente atractiva, sino además hermosa. Su rol de seducción es eterno, pero otro deseo, más personal, apareció después que la noción de lujo se confunde con la de confort, constituyendo la democratización de las costumbres. La mujer considera, en efecto, como un confort accesible, la conservación de una apariencia física agradable. Esto atenúa las tensiones y las oposiciones y crea una atmósfera feliz a su alrededor.

La belleza de la mujer hecha esposa y madre, contribuye enormemente a dar esta visión armoniosa del mundo que es [illegible]

rrollo de la personalidad de cada uno. La mujer casada, asume igualmente un papel de representación junto a su marido y se transforma en responsable del bienestar de la familia.

La jovencita, anuncia la mujer de mañana y esparce en torno a ella el estallido de su belleza como una promesa de felicidad. Se puede decir que la belleza de la mujer actúa como un encantamiento que mantiene la cohesión y el equilibrio a su alrededor.

Hay actualmente en España un crecido número de mujeres que trabajan, prácticamente en todas las profesiones y múltiples oficios. Después de nueve siglos en que la mujer no era más que un «objeto», si así puede decirse, se ha transformado en un sujeto económico y toma parte en los mismos movimientos sociales donde comparte con el hombre muchas responsabilidades y algunos derechos.

Y bien, ligada a la promoción de la mujer, el trabajo exige generalmente un realce de la personalidad. Concebido de esta manera, el trabajo es una fuente de equilibrio y puede ser la ocasión de una nueva expansión de la mujer, mientras que a su alrededor, el encanto femenino humaniza una civilización eminentemente técnica. De éste se explica mejor la importancia del personal femenino en diferentes sectores de la economía y el interés que las mujeres demuestran por actividades que hasta hoy, habían sido consideradas inadmisibles para ellas. Actualmente el trabajo femenino es el cumplimiento de la feminidad en el dominio de la actividad profesional.

Si la presencia femenina facilita las relaciones sobre planos humanos y profesionales, toma toda su importancia en la vida social, que es, por definición el mundo de la apariencia.

No hay intercambio social, ya se trate de un encuentro en la cafetería, una simple reunión de amigos, o una suntuosa fiesta, donde no brille esplendorosamente una mujer. La belleza es reina en el mundo de la mundanidad. Toda fiesta es la ocasión de mostrar la belleza y de realizar a la perfección un mundo donde todo es hermoso. Esta es la razón por la que las mujeres adoran la atmósfera maravillosa y prestigiosa de las grandes fiestas, porque es precisamente en ellas donde brilla con más esplendor. Pero la belleza no es solamente el lujo de un momento privilegiado. Es una necesidad de todos los días y de todas las horas. Es la promesa de una vida más fácil y de contactos más cálidos.

En efecto, un rostro abierto, una expresión radiante, fuerzan la simpatía y hacen más cómodas las relaciones amenazadas sin cesar por la agresividad del mundo moderno.

Ser bella es una necesidad que está al alcance de todas. Repetidamente tratamos desde aquí este tema. Soluciones existen miles para corregir defectos. Estudiarse a sí misma y actuar en consecuencia para aumentar al máximo el atractivo es una labor que si ya no ha comenzado debe comenzar inmediatamente.

Mari Miguel
FAJAS A MEDIDA
Valentín Calderón, 19-21, 2.º, dcha.

# BUENAS NOTICIAS SOBRE LA TEMPORADA DE PELETERIA

## PRENDAS DE LUJO A PRECIOS DE FABRICA

ABRIGOS DE PIEL
DIRECTAMENTE EN FABRICA
INDUPISA
Carretera Logroño.
Capiscol.
Tfnos. 20 01 48 y 20 18 03.
BURGOS.

*Pensando en todas las mujeres de España, INDUSTRIAS DE LA PIEL, S. A., de BURGOS, acaba de recibir, directamente importadas, la más extensa gama de pieles en mazos y bodies o cortes de los mercados europeo, americano y ruso. Esta colección comprende visones, astrakanes, ocelote, leopardo, renard, focas, potros y un sin fin de pieles más.*

*Con el mismo exquisito cuidado y atención con que se elije una joya (una prenda de piel será siempre la joya de su ropero), usted podrá ver y seleccionar la prenda que haya imaginado siempre, de acuerdo con los más importantes modelos exhibidos en las mejores colecciones nacionales e internacionales de peletería para la presente temporada. Usted puede tener, la garantía de haber acertado en la calidad de la piel, en su impecable confección y en unos precios de venta --directamente de fábrica-- sin posible competencia.*

*En una sola visita a la fábrica tendrá la oportunidad de elegir la piel que desee entre una colección de cientos de cortes y paquetes en la moda actual (mini, midi chanel y maxi), dejando como prueba definitiva de la prenda una "toilet" o tarlatana confeccionada a la medida, y la seguridad de recibir la prenda encargada en el propio domicilio sin más molestias.*

*No demore sus encargos hasta la llegada del frío y del invierno.*

*INDUSTRIAS DE LA PIEL, S. A., "INDUPISA".*

*Carretera de Logroño - Capiscol. Apartado 105. Burgos.*

Juguetes
LIBROS
- Infantiles
- Juveniles
Visite nuestros establecimientos y vea las exposiciones
Anticipe la felicidad de los suyos entregándoles sus Regalos el día 24
DIARIO-DIA
Mayor, 99 - Teléfono 712006
GRAFICAS AGUADO
Mayor, 98 - Teléfono 712117

## Niños

# Desarrollo intelectual: Los celos

**Por el Dr. KREISLER**

Los celos se manifiestan rápidamente en el niño —entre los siete y los nueve meses, según diversos autores— y toman formas que evolucionan con la edad. Generalmente son el resultado de una rivalidad dolorosa, de una comparación desventajosa para el celoso. Los celos son, por otra parte una forma de la «sensibilidad social» del niño, según Walon, cuya simpatía ofrece al mismo tiempo otros aspectos positivos. Esta simpatía, se expresa a veces en el deseo de imitar a otro e incluso de querer ser otro, tomando su nombre. Una actitud frecuente si lo observan entre los dos y tres años. Es lo que llama en psicología el «estadio de personalidades intercambiables». ¿Ilusión? ¿Confusión? Sin duda una y otra cosa. El niño, dominado por la intensidad de sus reacciones afectivas, quisiera transformar la realidad a imagen de sus deseos.

Sus primeras manifestaciones para afirmar su existencia son primero negativas. El niño frente al adulto, no puede hacer otra cosa que oponerse, resistir, rehusar. No es un sistema de conducta, sino una defensa, la única que está a su alcance. No tiene otro medio para sustraerse al dominio del adulto o de otros niños mayores que él. Utiliza también en su favor la ostentación, enseñando sus numerosos juguetes para conquistar frente a los demás un prestigio duradero.

Inmediatamente vendrán los signos positivos, como esta afirmación de propiedad, este deseo posesivo que conduce al niño de esta edad a esconder celosamente sus juguetes, e incluso sus ropas y todo aquello que le pertenece y considera parte integrante de sí mismo.

A los tres años se produce una crisis estrechamente ligada a la idea, todavía confusa, a ese sentimiento de comparación que él manifiesta constantemente y que en muchos casos le afecta considerablemente. Ciertas timideces y ciertas reacciones un tanto salvajes se explican por cierta vergüenza, o quizá pudor que nace primero del sentimiento que el niño experimenta por su propio cuerpo y después por todo el conjunto de su personalidad. La familia tiene un importante papel para contribuir a la resolución de esta crisis. Puesto que se trata al mismo tiempo de un problema de tipo afectivo e intelectual, las relaciones del niño con el medio ambiente pueden ser profundamente turbadas. Rehusar la obediencia, cóleras, mentiras, hostilidad hacia los hermanos, todo esto, puede contribuir a alterar durante cierto tiempo el clima familiar. Estas dificultades pueden ser todavía más penosas, si se dan en el ambiente del hogar situaciones especiales: la llegada de un nuevo hermanito, la situación de hijo único o de hermanito menor, etc. Los padres han de comprender que se trata de un estado pasajero, de una especie de crisis de crecimiento. El niño tiene necesidad de no sentirse abandonado por quienes le rodean; quiere ser comprendido y ayudado. Busca comprender su situación con respecto a los demás y, en este sentido demuestra poseer una incontestable psicología implícita, porque sabe apreciar perfectamente el apoyo que puede esperar de cada uno de los miembros de su familia. Hay que permitirle entonces franquear esta etapa difícil de adaptación al medio tratándole con mucha serenidad y paciencia. El adulto no debe, en ningún caso, por irritante que sea la actitud del niño, interpretarla como una voluntad premeditada de ser desagradable, insolente, rebelde a toda disciplina. No debe reaccionar con una autoridad exasperada. Esto sería colocarse en el mismo plano que el niño, tratarle como un adversario a quien hay que vencer. El equilibrio de las fuerzas es demasiado desproporcionado, la brutalidad y los discursos no tienen objeto, y pueden incluso, ser contraproducentes. Hay que tratar de comprender, de llegar al fondo de las causas verdaderas que dan lugar a estas actitudes que no son sistemáticas, repetimos, y que traducen el desarrollo de un niño que busca en la medida de sus posibilidades, situarse en un mundo sorprendente.

Así, con todo este complicado mecanismo de su psicología, el niño empieza a manifestar los celos, que con el tiempo desaparecerán o se acrecentarán según su propio desarrollo.

Una vez franqueado este período de transición entre la primera y la segunda infancia, parece que se produce una tranquilidad no solamente en el aspecto psicológico, sino incluso en el físico. Es la «edad de la gracia» en que el niño, más seguro de sí, adquiere de pronto un equilibrio que se manifiesta incluso en sus gestos. Aquí también quienes le rodean han de tomar medidas especiales para no estimular su coquetería, alabando sin freno su simpatía, su bondad, su belleza. Los padres, especialmente deberán adoptar siempre una actitud tierna pero firme, basada en la comprensión que conduce a la buena educación, y a ese trascendente y sutil hilo que desde la cuna comienza a tejerse entre padres e hijos y la más ligera incomprensión puede romper.

# La mujer elegante usa guantes

**Por PAMELA LYONS**

Es fascinador comprobar que de todos nuestros adornos el de los guantes es uno de los más antiguos y que ha permanecido virtualmente igual a través de los años, no obstante los correspondientes cambios de estilo en las demás prendas de vestir. En realidad el tipo manopla, tan popular para los maxi-abrigos, no es sino una réplica de los guanteletes de épocas pasadas.

Se dice que entre los descubrimientos de las cuevas prehistóricas aparecieron ya algunos guantes. Aunque, sin duda, tales antiquísimos modelos serían más bien de protección y abrigo, que artículos de moda.

Al cabo de tantos años de manufactura de guantes, es sorprendente que todavía se necesiten 18 horas para la confección de un solo par. Pero también debemos tener en cuenta que son 16 piezas en cada par, muy difíciles y delicadas de cortar y unir.

### GREMIOS

Para asegurarse de que los guantes que se venden normalmente a público fuesen siempre de la mejor calidad, los guanteros británicos se organizaron en gremios. El primero se instituyó en el año 1349. En aquel tiempo un par de guantes de piel de oveja costaba un penique y un par de calidad superior podía adquirirse por penique y medio.

No se permitía la venta de guantes a la luz de una vela, a fin de que ninguna imperfección pudiera pasar inadvertida para el comprador. Aunque las luces eléctricas superaron hace ya tiempo este problema, el nuevo gremio, creado en 1967, vigila la calidad de sus artículos en pleno siglo XX, con el mismo celo que lo hiciera su predecesor en el XIV. El último gremio puso gran empeño en promocionar en el extranjero sus guantes fabricados en la Gran Bretaña. Los resultados fueron positivos y las ventas fuera del país aumentaron considerablemente en los últimos años. El éxito se debe, no menos a la variada serie de diseños y atractivos colores conseguidos, sobre todo en los de ante y piel, que a la alta calidad de su confección.

(Continúa en la página siguiente)

M.C.D.2022

# Revolución en la arquitectura mundial

※ LAS CASAS DEL FUTURO SERAN EN GRAN PARTE DE PLASTICO
※ LOS FUTUROS HOGARES SERAN MAS ALEGRES Y ACOGEDORES, AUNQUE POR AHORA HAY UN OBSTACULO: LOS ALTOS COSTOS

Por PETER FAIRLEY

Las casas del futuro serán en gran parte de plástico. Esta es la opinión de un grupo de científicos de un centro de investigaciones de Cookhman, Inglaterra, que están estudiando el modo de realizar un vasto plan de construcciones planeado por el Gobierno inglés que se acerca a las cuatrocientas mil casas.

### HOGARES ALEGRES

Se ha comenzado ya a estudiar las facilidades y dificultades que puedan presentar semejantes contrucciones. Por lo pronto, se podría dar un aire más alegre a las casas, ya que se emplearían los colores que se quieran, los tamaños, las formas y el espesor de las paredes y los muros de la casa, podrán también ser muy variados.

El empleo del plástico no sólo será útil en las casas de familia, sino también en las oficinas y en muchos otros lugares, para separar los salones, dando así a los lugares de trabajo un ambiente acogedor y agradable.

El plástico significará una revolución en la arquitectura inglesa y mundial. Se conseguirá desalojar el uso del ladrillo y del cemento, que son más difíciles de moldear y se reemplazarán por una arquitectura de líneas más finas, más estilizadas.

### ELEVADO COSTO

Las casas y los edificios fabricados con plástico tendrán una resistencia mayor a los agentes exteriores, como son por ejemplo, la lluvia y el viento. Los muros y ventanas estarán más protegidos de los rasguños y de las manchas.

De las investigaciones llevadas a cabo hasta el momento, se deduce que los futuros hogares serán más acogedores y más prácticos. Sin embargo, existe un problema al que no se le ha dado solución por el momento y es el alto costo que significarían tales construcciones. De todos modos, es fácil suponer que en el futuro será necesario que los fabricantes de plástico multipliquen su reproducción y como consecuencia bajarían los precios.

### EN FORMA DE CRUZ

Cada una de las unidades, base de las casas, tiene forma de cruz. La parte central comprende una cocina, una sala de estar y un cuarto de baño con lavabo aparte. Alrededor de estas partes esenciales se podrán edificar otras habitaciones que completarán el edificio. La armadura de toda la construcción es de acero y las paredes llevan también una clase especial de cartón reforzado, con «formica». Los servicios de gas, electricidad y agua irán en tubos a través del centro de la cruz de la parte central.

«Pronto comenzará una gran revolución en la arquitectura y en la construcción de la Gran Bretaña», me dijo el doctor Lowe, director del Centro de Cookham, en donde están haciendo las primeras pruebas. «Estamos trabajando intensamente en los proyectos en unión con constructores, arquitectos e ingenieros, con el fin de perfeccionar las técnicas lo más rápido posible».

EUROPA PRESS

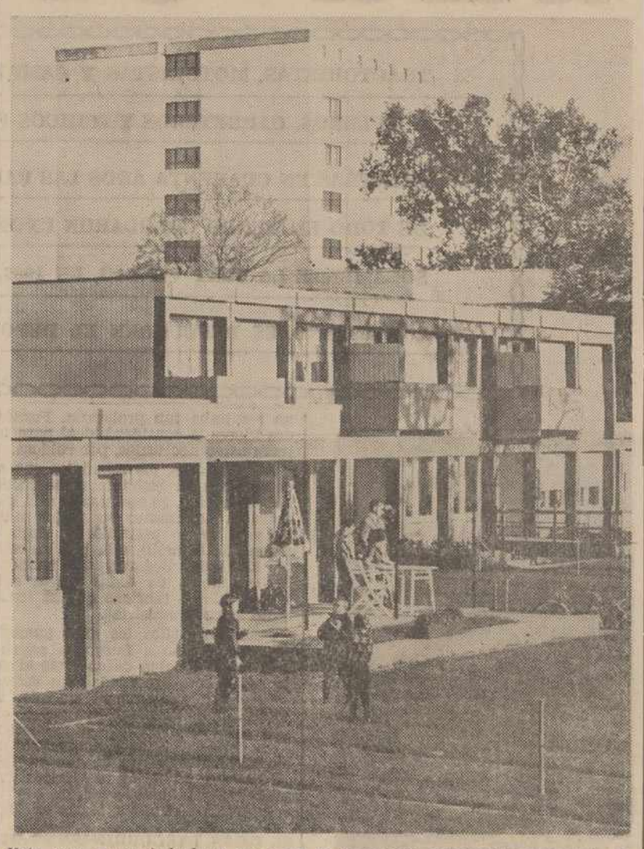

Esta casa, presentada hace poco por la compañía «Farbwerke Hoechet», de Alemania, está hecha totalmente de plástico.—(Foto EUROPA PRESS)

# COTILLEOS DESDE MADRID

Por ELSA

ANALIA GADE y Espartaco Santoni, están decididos a casarse, según afirman todos sus amigos. Ellos no lo niegan, por lo tanto hay que suponer que es cierto. Ella se apresta a rodar una película producida por él, y por lo que hemos podido ver, ninguna actriz española habrá lucido nunca en nuestro cine un vestuario tan fabuloso como el que Pertegaz prepara para la bellísima Analia. Mientras tanto ella espera que lleguen de Buenos Aires los papeles de la disolución de su matrimonio con Juan Carlos Torry. Papeles en mano y película terminada Analia y Espartaco unirán sus vidas. ¿Por cuánto tiempo? ¡Ah! ¡Eso nadie lo sabe! ¡Ni siquiera ellos!

ROCIO JURADO, de los diez seleccionados para el programa «Pasaporte a Dublín», es quien más se cotiza. Aunque todos cobran por igual, diez mil pesetas por actuación en los programas de TV, el día que presentan cobran igualmente una cantidad extra con arreglo a su cotización actual. Así nos hemos enterado que Rocío Jurado es la mejor pagada. ¿Será ella quien nos represente? Nadie puede saberlo, pero no estaría mal. Algo distinto para Eurovisión, belleza española, sexo y gracia. Lo de cantar, ya se sabe que es lo de menos en estos festivales, de lo contrario Massiel no habría tenido nada que hacer, ¿no les parece?

LUIS RECATERO dice que está harto de que el teléfono suene en su casa para hacerle preguntas acerca de su separación de Massiel. A todos les contesta lo mismo: «No tengo ninguna declaración que hacer, pregunten a mi mujer». Más bien debía decir a mi ex-mujer, ¿no les parece? Porque el asunto va en serio y papá Santamaría está dispuesto a respaldar a su hija hasta donde sea necesario, ¡no faltaba más! El la hizo en todos los aspectos, y no va a permitir que un señor que encontró de casualidad la torture. ¡Pero qué es esto!

GABRIELA CRESPI, la bella aristócrata italiana estuvo en Madrid. No solo por bella y por aristócrata se hizo famosa esta mujer, sino más bien por su trabajo de orfebrería considerado como auténtica demostración de arte en todos los países donde se expone. En efecto, Gabriela cincela sobre diversos y extraños materiales como coral, conchas, piedras, huevos de avestruz y otros que luego engarza en metales de gran calidad. En España donde sus obras se cotizan Gabriela tiene muchos amigos, y con ellos pasó unos cuantos días en la capital y en Toledo, donde se celebró una cacería en su homenaje. Hay que decir asimismo que la Crespi está entre las diez mujeres más elegantes del mundo. Aristocracia, belleza, talento, arte, elegancia, dinero... ¡Muchas cosas para una sola mujer, no les parece!

ISMAEL marchó a Nueva York para dar un ciclo de recitales en las Universidades de Estados Unidos. Mientras él paseó quizás por Harlem, vimos en la pantalla de televisión su interpretación de un bello poema de Gloria Fuertes al que el mismo puso música para intervenir en el Festival de la Canción Infantil. Una deliciosa canción respaldada por la firma de una de nuestras más grandes poetas —como ella dice— que no poetisas. Seguramente Ismael que tiene un modo de cantar tan auténtico y una manera de hacer música como pocos pueden hacerla, triunfará en Estados Unidos y entre gente culta, que son quienes verdaderamente pueden apreciar su calidad. ¡Así lo deseamos!

LA CHUNGA, desde el Café de Chinitas atrae cada noche multitudes que abarrotan el local. A pocos pasos, Caripén de Lola Flores, languidece de soledad. El potaje gitano de Lola no pasa más que una vez por el gaznate, mientras que la suculenta cocina del Café de Chinitas apoya con fuerza la danza de la Chunga. No hay que olvidarse del estómago, señoras, que los restaurantes se han hecho para comer. Toda la gracia de Lola y la menos de su marido no pueden satisfacer un estómago exigente. ¡Que el materialismo está a la orden del día, que ya no basta con la poesía!

MARISA MEDINA amenaza con un nuevo disco. Se ve que no escarmienta, o que está decidida a molestar al prójimo con sus lamentables interpretaciones y composiciones, porque encima de cantar pretende componer, y el resultado ya lo saben ustedes, ¡de pena! ¡Qué afán de hacer cosas para las que no se tienen condiciones!

MIGUEL RUEDA, ofreció en su casa como homenaje a Olga Guillot, lo que puede calificarse como el coctel de la temporada. El «todísimo Madrid» rodeó a la gran cantante y al notable modista en una fiesta brillante. A medianoche, todo el mundo acompañó a Olga al «Blombo Chino» donde debutaba.

# LA MUJER QUE MURIO DE AMOR

※ ANNIE GIRARDOT SERA GABRIELLE RUSSIER, LA PROFESORA QUE MURIO ENAMORADA DE UN ADOLESCENTE
※ «MOURIR D'AIMER», EL NUEVO FILME DE ANDRE CAYATTE, SE BASA EN HECHOS REALES ACAECIDOS EN FRANCIA HACE DOS AÑOS.

ANNIE GIRARDOT
(FOTOFIEL)

La tragedia de Gabrielle Russier, una profesora de 32 años, que condenada por sus amores con un adolescente de 17 años, alumno suyo, se quitó la vida en Francia hace dos años, ha ido al cine por André Gayatte.

"No se trata, exactamente, de un film sobre el caso Russier —ha dicho el director—, es un film en el que a través de personajes de ficción se plantean los mismos problemas que conmocionaron a la opinión pública hace dos años".

Para encarnar a la "profesora que murió por amor", André Gayatte ha escogido a una de las actrices de más talento del cine francés: Annie Girardot. El título del film es "Mourir d'aimer" y Annie será Daniele Guent, una profesora de 30 años, hermosa, inquieta y apasionada que se enamora de Gerard, un estudiante de 17 años, papel para el que Gayatte ha "descubierto" a Bruno Pradal, nuevo hallazgo del cine francés, que aparece en el film con una barba "a lo Che Guevara".

Annie Girardot —39 años cumplidos el 25 de octubre último— está muy satisfecha con el personaje, que considera como "suyo". Es la primera vez que rueda con Cayette, uno de los más prestigiosos realizadores europeos.

"El personaje me va hasta tal punto, que me parece que soy, en efecto, una profesora de edad madura que se ha enamorado locamente de un adolescente", dice Annie Girardot.

*UNA ACTRIZ EMINENTEMENTE DRAMATICA*

A lo largo de 47 films, casi todos como estrella, Annie Girardot, ha puesto de manifiesto sus condiciones dramáticas, género por el que siempre ha mostrado sus preferencias. En sus personajes, algunos de un dramatismo intenso, como los de "La propie pour l'ombre", de Alexandre Astruc" y "Le crime ne pais pas", de Gerard Oury, en el que encarna un tipo de mujer fría y despiadada, responsoble de una serie de asesinatos, ha alcanzado éxitos clamorosos, habiendo obtenido, entre otras distinciones el premio de interpretación del festival de Venecia, por "Tres habitaciones en Manhattan".

Annie Girardot nació en París, en La Bastilla, pero pasó su infancia en Normandía. Su infancia fue desgraciada, pues perdió a su padre antes de terminar sus estudios secundarios y tuvo que abandonarlos y ponerse a trabajar para ayudar a su madre, enfermera de profesión.

Desde muy niña soñaba con ser actriz. En el colegio, durante los recreos, convencía a sus compañeros para que hicieran representaciones de trozos de algunas obras francesas. En casa, ensayaba ante el espejo los personajes de sus obras preferidas. Tenía una auténtica vocación.

Después de cursar estudios en el Centro de Arte Dramático y en el Conservatorio de París, debutó por fin, en las tablas, con la obra de Courteline, "La pais chez soi". Y llegaron en seguida éxitos importantes, como los de "Juegos de amor y de azar" y "La máquina de escribir", de Cocteau.

*"ROCCO Y SUS HERMANOS"... Y EL AMOR*

Y, como era de esperar, llegó la llamada del cine. Los productores le ofrecieron un papel secundario en "Treize a table", tras el cual le fue ofrecido el primer papel femenino, junto a Pierre Fresnay en "El hombre de las llaves de oro". Desde entonces —1958— han pasado 12 años. Y Annie Girardot se ha mantenido a la cabeza de las actrices del cine europeo. "El desierto de Pigalle", "Rocco y sus hermanos", "Vivir para vivir"... han sido sus filmes de más éxito popular.

Durante el rodaje de "Rocco y sus hermanos", en el que Alain Delon, entonces en los comienzos de su carrera, tenía un papel secundario, se enamoró de Renato Salvatori, su oponente en el filme. Hoy son un matrimonio feliz, con una hijita de nueve años: Julia, que vive, indistintamente, en París o en Roma, donde los esposos Salvatori poseen sendos apartamentos que habitan según los imperativos de su trabajo en uno u otro país.

FRANK RUTHERFORD

*(Es un reportaje especial para Agencia FIEL. Prohibida la reproducción).*


Fábrica de confecciones
radicada en Madrid, precisa representante para: PALENCIA
Escribir a:
Publicidad Alas. Ref. 1001
Alcalá, 32. MADRID 14


## París dice:

## Romanticismo en vestidos de tarde

Todo el aire de otros tiempos, toda la nostalgia de una moda perteneciente a un tiempo más feliz, nos es dada este año en las creaciones de los modistos, consiguiendo un reconocimiento si, a una más auténtica elegancia, pero también un desplazamiento insólito, que por mucha ternura y admiración que nos cause, no corresponde al momento.

La falda «midi» y «maxi» ha tenido ya suficientes detractores, las propias mujeres no se deciden absolutamente a adoptarla de un modo convencido. Tímidamente van adquiriendo simpatizantes, porque en definitiva todas las mujeres pensamos que al fin y al cabo la «midi» y la «maxi» tienen una gran ventaja, siempre se pueden acortar. La operación es sencilla y después de una temporada así de largas, ¡qué placer volver a la falda corta y su comodidad!

Dejando a un lado la falda, la línea general de los trajes de tarde vuelve al pasado. Hay un acendrado romanticismo en las mangas amplias, sujetas por un amplio puño y en los frunces y las alforzas que aparecen en muchos modelos de las colecciones de París. Y los tejidos. ¡Parece que flotan en torno al cuerpo de las maniquís que los enseñan convirtiéndolas en criaturas etéreas, casi aladas! Además el uso de chales, pañoletas, mantones de sedas tenues o finísimas lanas, todo parece contribuir a ese afán de recuperar un romanticismo cuya decadencia se aprecia cada día en este mundo mecanizado, matemático, dividido en cuadriculados conceptos, donde cada minuto tiene un valor intrínseco y unas posibilidades irrecuperables.

La moda está desfasada, sí. Pero por qué no aprovechar su belleza, siquiera sea por una temporada, como quien vuelve después de muchos años las páginas de un libro de poemas.

No debemos dejar aplastar por el materialismo que nos impone la sociedad de consumo. Hay que aferrarse con uñas y dientes a la poesía que quieren arrancarnos definitivamente del alma. Este invierno nos autoriza la moda. No desaprovechemos esta ocasión. ¡Ya caeremos irremediablemente en las tendencias espaciales! El progreso así lo ha decidido.

## ¡Cuidado con la calefacción!

# Seca el ambiente y causa resfriados, catarros y enfermedades respiratorias

※ UN SIMPLE RECIPIENTE CON AGUA PROPORCIONA A LA ATMOSFERA LA HUMEDAD NECESARIA

Por ILONA THIES

Según un artículo publicado hace poco en el "British Medical Journal", la mayoría de las enfermedades respiratorias, de resfriados y catarros, son debidos a... la calefacción. Tan pronto como empiece a circular, el aire se seca, y se crea el ambiente ideal para lo que solemos llamar "la gripe".

*LA HUMEDAD NECESARIA*

El profesor Joseph F. Baldwin, de la Universidad de Cambridge, ha manifestado que la regulación de la humedad en casas y oficinas es absolutamente necesaria para combatir los agentes y gérmenes responsables de las enfermedades respiratorias.

Después de siete años de estudiar la relación entre la calefacción y la salud, el profesor y su equipo llegaron a la conclusión que al llegar el tiempo de encender los radiadores, aumentaba el número de pacientes que acudían a su consulta quejándose de resfgriados y catarros.

Baldwin dice que hasta ahora se atribuían estas enfermedades al mal tiempo y los cambios de temperatura, pero sus investigaciones han demostrado que la verdadera causa es la sequedad de nariz y garganta, causada por el calor artificial.

*MUCHO DAÑO*

Pero el aire seco no sólo perjudica nuestra salud. También daña las casas y la decoración; suelos rajados; paredes agrietadas, pintura que se cae, son parte de la larga lista de quejas de las amas de casa. Y en casi todos los casos el culpable es la calefacción, no importa si es de carbón, eléctrica o de gas.

¿Cómo es posible? Vamos a dar un ejemplo. Piense en el aire como una esponja que absorbe agua. El aire frío absorbe la atmósfera; el resultado es un aire seco, casi desértico, que interfiere seriamente en el sistema protector del cuerpo.

La mucosa de los conductores nasales y respiratorios sirve como limpiador; cualquier germen o materia inhalada queda atrapada en ella. La mucosa se mueve constantemente de la nariz a la garganta, de donde las partículas extrañas son expulsadas al exterior.

*VICTIMAS*

En condiciones normales, la mucosa funciona a la perfección. Sin embargo, el aire caliente rompe esta capa protectora, secando los pasajes húmedos y dejando el campo libre para los gérmenes, que pueden entrar en el cuerpo sin ninguna dificultad.

Allí se multiplican a una velocidad increíble, y nosotros nos convertimos en víctimas fáciles de cualquiera de las muchas infecciones que pueden atacarnos durante los meses de invierno.

Por ello es tan importante la conservación de la humedad. La ideal es del treinta al cuarenta por ciento, con una temperatura de 21 grados. En muchas casas y oficinas donde no existe este porcentaje, se colocan humidificadores, o simplemente, recipientes llenos de agua, que proporcionan al aire la humedad necesaria. Es un remedio senci- y muy barato, y sin duda alguna el más efectivo para combatir la gripe.

*"EUROPA PRESS"*

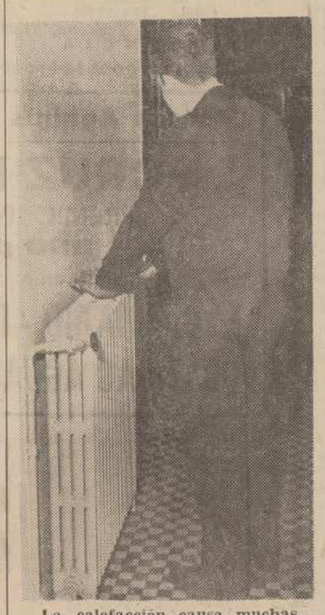

La calefacción causa muchas enfermedades respiratorias
(Foto Europa Press)

# LA MUJER ELEGANTE USA GUANTES

*(Viene de la página anterior)*

### SERVICIO DE LIMPIEZA

Avalorados con tales novedades, los guantes se pusieron de moda por derecho propio, sin dejar de constituir un accesorio. Las fibras artificiales han enriquecido la colección. Pero la piel sigue a la cabeza en las ventas y parece ser que la mujer de hoy paga con gusto el precio de unos guantes de calidad. Sin embargo, los fabricantes de guantes se sienten desconcertados al ver que la mayoría de las mujeres insisten en creer que los guantes de cuero "lavables" no pueden lavarse. Tan es así que algunas firmas guanteras han decidido instalar un servicio de limpieza para estas compradoras escépticas donde lavan los guantes a un precio irrisorio.

También es curioso cómo ha llegado a nuestros días la inveterada idea de considerar a una mujer como poco elegante si no usa guantes. Para complacer a Mr. Peter Rich, todas nosotras deberíamos tener diez pares como mínimo. Mr. Rich es hijo del famoso E. Rich, de la casa de guantes Miloré y presidente del Gremio de Fabricantes de Guantes, por lo que no podemos dudar de su absoluta sinceridad, bien avalada.

En su opinión, los guantes deben ser, una de dos: un accesorio para un bonito modelo, o un artículo de adorno para un conjunto sencillo. Habrán de ajustarse perfectamente, sin aflojarse ni abolsarse y jamás —resalta— estarán ajados o sucios. Mr. Rich sostiene que el guante debe embellecer una bonita mano; en caso contrario, más vale no usarlos.

EUROPA PRESS


COOPERATIVA «PROGASCO» DE FROMISTA

Pone en conocimiento de los ganaderos de la zona que el precio líquido percibido por los Socios de la misma desde el 16 de enero al 30 de septiembre, fin de campaña ha sido el siguiente:

LECHE DE OVEJA... 18'75 pts. litro
" DE VACA.... 7'25 " "

EL PRESIDENTE.


M.C.D.2022

# RINCON AMENO

## Humor italiano

El presidente de una reunión política concede la palabra, el candidato avanza con toda solemnidad, bebe un sorbo de agua, aparta el vaso, respira profundamente y declara:

—Ahora, ciudadanos y ciudadanas, antes de comenzar voy a decir alguna cosa...

## EXPLICACION AL CANTO

El juez — ¿Usted no ha robado nada desde hace cinco años?

El detenido.—No, señor... he estado en la cárcel.

## CUENTISTA

En la terraza del café, cierto consumidor mira a otro consumidor que se manifiesta en forma muy extraña. Este segundo tipo se ríe por intermitencias, levanta la mano de vez en cuando y al dejar de reir se pone más serio que un plato de habas. Muy intrigado, el otro individuo termina por sentarse cerca del curioso personaje, al cual no tarda en decirle:

—No quisiera ser indistreto, pero ¿podría decirme lo que le hace reir así?

Es muy sencillo —aclara el otro amablemente—, me estoy contando historietas.

—Pero... le he visto levantar la mano algunas veces y adoptar un tono de gravedad...

—¡Ah!, sí —explica el cuentista—, eso es cuando ya las conozco.

## CRUCIGRAMA

NUMERO 1.348:

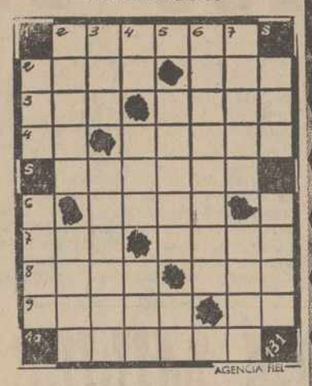


Horizontales: 1: Traje de varon. 2: Introduje. Voz al teléfono. 3: Institutriz. Buey sagrado egipcio. 4: Nota musical. Amarrase. 5: Dia de la semana. 6: Corte con el bisturi. 7: Marcharé. Palo de la baraja. 8: Compare con la unidad. Juego infantil. 9: Puesta de un astro. Prefijo negativo. 10: Estados de los Estados Unidos.

Verticales: 1: Gran extensión de agua salada. Barro, lodo. 2: Reglas universales e inmutables. Adinerado. 3: Letra griega. Poner como la seda. 4: Miré. Manto beduino. Tueste. 5: Camino más corto. Rey de Batanea. 6: Persona que encubre a otra. 7: Allano. Ciudad argelina. 8: Se atreva. Rio de Santander.

◆

SOLUCION AL NUMERO 1.347:

Horizontales: 1: Loriga. 2: Cana. Oto. 3: Ama. Eles. 4: Le. Arosa. 5: Remisa. 6: Regi. 7: Asi. Ines. 8: Cana. Ara. 9: Abati. Au. 10: Asolan.

Verticales: 1: Cal. Laca. 2: Lamer. Saba. 3: Oña. Arinas. 4: Ra. Ame. Ato. 5: Erigi. IL. 6: Golosina. 7: Atosa. Eran. 8: Osa. Esau.

# Año 70: España es así

**Reportajes "DIARIO-DIA"**

**CAPITULO 2**

Por Waldo de MIER

※ TRACTORISTAS, MOTORISTAS Y CAMIONEROS HAN DERROTADO A MULEROS, CARRETEROS Y «CHICOS PARA TODO»

※ MIENTRAS EN CUARENTA AÑOS LAS FABRICAS DE AUTOMOVILES DE TODO EL MUNDO COLOCARON EN ESPAÑA 300.000 VEHICULOS, SOLAMENTE LA SEAT VENDIO, EN 1969, 250.000 COCHES

※ LOS ESPAÑOLES DESCUBREN EL DEPORTE MARITIMO

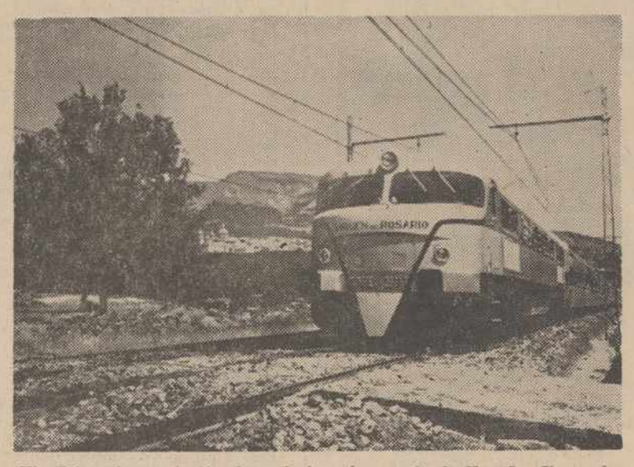


El «Talgo» la revolución ferroviaria más grande de España. Ya no hay parada y fonda, sino cafetería a bordo

Uno de los mayores descubrimientos que ha hecho el pueblo español en estos años —aparte del aire libre y de la playa o el placer de viajar como veremos en otro capítulo— es el de la motorización sobre ruedas.

La progresión de este descubrimiento que hemos hecho, a base naturalmente, de nuestro trabajo, nuestra disciplina, nuestra unidad y nuestra paz, va desde la bicicleta a la motocicleta, de la motocicleta al "600" y del "600" al balandrito de vela o al fuerabordo. En seguida les explicaré cómo.

Por de pronto, en el campo nos hemos liberado casi de la mula.

Mulas, caballos y bueyes han servido —y siguen sirviendo, porque no han desaparecido, claro está, ni tampoco podrán desaparecer, según se dirá luego por qué— para arar nuestros campos durante miles y miles de años, haciendo compañía al arado romano. Pero el milagro del tractor y de la cosechadora mecánica empezó a entrar años después de haberse terminado nuestra Guerra de Liberación. Y hay que decir en seguida que, cuando países como Alemania, Inglaterra o Francia poseían ya un alto grado de mecanización en su agro, aquí en nuestra Patria, el mulo, el caballo y el buey eran nuestro único medio de tracción. Los arrieros y los muleros tenían tal grado de popularidad —literaturizada magistralmente por algunas páginas de Eugenio Noel— que hasta merecían los honores de ser cantados en romanzas zarzueleras o en romancillos de García Lorca.

En 1952 el total de tractores en España que daban fondo al paisaje campesino no llegaba a los trece mil. Para entonces, el II Plan de Desarrollo había fijado en quinientos mil el número de tractores que España necesitaba para modernizar y mecanizar sus 20 millones de hectáreas de tierra labrada.

Pues bien: en 1956 ya araban nuestra reseca tierra unos 27.000 tractores que años después, en 1964 llegaban a los cien mil. Pero había que hacer mucho más y así, a finales de 1969, se alcanzó la cifra de los trescientos mil tractores, de modo que no tardaremos, de seguir este ritmo— que todo hay que decirlo, ha bajado un poco— en llegar a la cifra calculada del medio millón de unidades tractoriles para mecanizar decentemente nuestra agricultura.

Pero si confesamos el cierto decrecimiento del ritmo progresivo del parque tractoril, también hay que decir que casi toda esta mecanización del campo se obtiene mediante el propio esfuerzo del español, porque la producción de tractores nacionales cubre en la actualidad más del 50 por 100 del incremento del parque existente.

Y ya digo: no podemos aspirar a rebasar el medio millón de tractores en nuestro campo, a causa de nuestra difícil geografía. Hemos de contentarnos con un tractor por cada 40 hectáreas de cultivo, porque montes, marismas y barrancos impiden que por esos accidentes puedan trabajar los tractores como lo hacen en países llanos cual Inglaterra, Alemania o Francia donde la proporción mecánica es de un tractor por cada ocho hectáreas.

De todos modos, cada día es más frecuente la estampa del muchacho encaramado sobre el tractor, oyendo el último «hit» musical a través de su transistor, o bien escuchando las lecciones del Bachillerato radiofónico que le permita algún día liberarse de la gleba.

### DE LA BICICLETA A LA MOTO Y DE LA MOTO AL VELOMOTOR

Al principio, todo era «pedibus cum jambis». Esto es, todos a pie. Luego, especialmente en las regiones levantinas, la bicicleta supuso una liberación sobre la alpargata, calzado que ya no existe en España, donde las fábricas que las producían pasaron a convertirse en zapaterías de contorno modesto.

Pero sin abandonar su carácter puramente obreril y deportivo, el resto de los españoles desdeñaba la bicicleta, por molesta, incómoda y ridícula. Aquellas estampas descritas por Fernández Flórez y por Miquelarena en sus respectivos viajes por Holanda y Bélgica en las que aparecían masas de personas yendo en bicicleta, nos parecían extrañas y asombrosas. Ningún jefe de Negociado, ni menos un magistrado o un catedrático español se hubiese atrevido, como en esos países, a ir montado en bicicleta camino del Ministerio, el Palacio de Justicia o la Universidad. La rechifla hubiese sido descomunal.

La motocicleta ya fue otra cosa. También tenía cierto aire deportivo montarla, pero resultaba más costosa que la bicicleta, de modo que no resultaba tan proletaria. Fernández Flórez la consideró ideal para los juerguistas nocturnos, por ruidosa.

Así las cosas, los españoles que no desdeñaron la bicicleta como medio de locomoción, se apuntaron a la motocicleta en cuanto su mejor nivel de vida se lo permitió. Y llegó el «bum» de la moto, allá por los años 50. En 1964 llegaron a venderse 109.938 motos de todas clases salidas de las 50 fábricas que se instalaron para producirlas.

Fueron aquellos los años cumbres de la motocicleta. Luego, el español que con ella había descubierto el encanto de ir sobre ruedas sin esfuerzo pedalístico alguno, al ascender un peldaño más su nivel de vida, se pasó de golpe y porrazo al «Seiscientos». Y así, la moto empezó a decaer, hasta el punto de que en 1969 ya sólo las producían 19 fábricas y su número de unidades vendidas bajó de las 109.938 de 1964 a 31.500 en 1969.

### EL GRAN DESCUBRIMIENTO DEL AUTOMOVIL

Pero, como digo, el verdadero descubrimiento del español en la década de los años 60 ha sido el automóvil.

En el verano de 1969, con ocasión de haberse producido en la SEAT de Barcelona el coche número ¡un millón! el entonces presidente del INI, don Julio Calleja González-Camino, recordó que, en los primeros 40 años de este siglo en que vivimos, entre todas las grandes fábricas de automóviles de todo el mundo, la Ford, la General Motors, la Fiat, la Citroen, la Peugeot, la Mercedes, etcétera, sólo habían conseguido vender en España unos 300.000 automóviles.

Pues bien, solamente en un año —el de 1969— la SEAT por no citar las otras magníficas fábricas de automóviles en España, había vendido ¡320.000 coches!

Y el ritmo sigue. Para este año, se calcula en medio millón el número de automóviles y camiones vendidos en nuestra Patria.

Madrid, que había matriculado su vehículo a motor número M-1 en 1907 —un Panhard-Yevasser propiedad de don Valentín de Céspedes— alcanzaba su número M-25.000 veinte años después. Por el contrario, desde 1968 a 1969 la capital española —seguida a su vez de Barcelona— pasó de su matrícula M-700.000 a la Madrid-800.000 y no tardaremos muchas semanas en ver rodar —eso sí, cada vez más apretadamente— por las calles madrileñas el M-900.000.

Entre 1931 y 1935 se habían matriculado en España 91.600 vehículos de todas clases —motos, camiones, autos—. De 1936 a 1940 el parque nacional sólo aumentó en 24.110 unidades, pero habría que saber en cuanto disminuyó por efecto de la Guerra. Entre 1945 y 1949 la matrícula de vehículos fue de 48.419. ¿Qué son ya esas cifras comparadas con las del medio millón de vehículos matriculados al año en España actualmente?

Ciertamente, aunque nos quejemos del tráfico aún no somos un país motorizado a tope. En los Estados Unidos existen 402 automóviles por cada mil habitantes; en Suecia son 250; en Inglaterra, 189; en Francia, 231; y en Italia, 140. En España sólo 41, si bien superamos a México que sólo cuenta 20; Chile, 13; Portugal, 30 y Grecia, 17.

Pero volvamos a nuestras propias cifras que son las que cuentan a la hora de valorar el salto gigantesco que hemos pegado los españoles en punto a marchar sobre ruedas. En 1966 el número de vehículos a motor matriculados en toda España llegaba ya a más de dos millones setecientas mil unidades. En 1967 era ya de 3.147.900 y en 1968 rebasaba los tres millones y medio, para alcanzar los 4 millones a finales de 1969 y lograr los 4'5 en diciembre de 1970 con toda seguridad.

Una vez dicho esto, resulta casi arqueológico citar el recuerdo de los carritos de mano, tirados por nuestros «Chicos para todo» que tanto sacó Arniches a relucir en sus sainetes madrileños. Todavía circulaban a cientos y a miles por las calles de las ciudades y pueblos de España hace quince o veinte años. Con ellos acabó el «isocarro» que, en la década de los años cincuenta terminó también con la siesta nacional, porque no había quien pudiese conciliar el sueño con el estruendo que producía el paso de estos infernales cacharros. Mas lo cierto es que, encaramados en aquellos estruendosos engendros mixtos de carro y de motocicleta, nuestros modestos transportistas pudieron ganar sus primeras pesetas con las que, al cabo de unos pocos años, consiguieron a su vez liberarse del «isocarro» para saltar a la furgoneta automóvil, cerrada y a cubierto de las inclemencias meteorológicas. Con la desaparición total y absoluta de los «isocarros» volvió la siesta a recuperar —en lo que se puede, dentro del tráfico habitual de las calles populosas— su tradicional fuerza y prestigio.

### DEL CHINCHORRO AL «SNIPE» Y EL FUERABORDO

Hay muchas clases de nuevos descubrimientos españoles, pero en el orden que vamos siguiendo, del «600» o del «1500» se sale para subir a bordo del balandrito a vela o del «fuerabordo» con el que se surcan las aguas de nuestros mares, o de nuestros quinientos y pico de lagos nuevos, sobre los cuales también más adelante escribiré.

El español de tierra adentro no tenía más contacto con la experiencia náutica que a través de los chinchorros de algunas lagunas o de laguitos o estanques cual los de la Casa de Campo o el Retiro madrileño. Sólo los privilegiados de Santander, San Sebastián, Gijón, La Coruña, Vigo, Barcelona o Valencia, sabían del placer de navegar en un balandro.

Deporte señorial, muy minoritario, de los grandes veleros que conocieron las singladuras caseras de Alfonso XIII, se pasó al escalón más modesto, pero todavía minoritario. Pero a medida que la masa cobraba afición al deporte marítimo, y el nivel de vida de los españoles subía, la popularización de la navegación a vela se incrementó hasta el punto de que millares de jóvenes regateaban entre sí con «hermanos menores» de los aristocráticos navíos.

Luego, llegaron modelos populares. El plástico puso lo demás. Se hacían estos pequeños veleritos a molde, sin que apenas el artificio de los carpinteros de ribera tuviesen intervención alguna. Como resultado de la industrialización de la embarcación deportiva, y muchas clases de veleritos adquirieron suma popularidad. Las proezas náuticas ya no eran exclusividad de gentes de mar. Madrid tenía más veleros matriculados que Santander y que La Coruña navegando en los pantanos de Entrepeñas y San Juan.

En el último Salón Náutico celebrado en Barcelona esta primavera pasada, el volumen de ventas rebasó en un 200 por ciento el efectuado el año anterior y en un 450 por ciento al de 1968.

Por ahí se empieza. ¿Y quién no nos dice que esta afición en creciente por la navegación a vela nos llevará algún día a obtener para España la archifamosa «Copa de América»?

Y, claro, el motor invade también nuestras aguas. «Fuerabordos» de toda clase, de precios relativamente populares, remueven costas marítimas y del interior. (Por cierto, en virtud de sus embalses y pantanos, España tiene hoy en día más superficie costera interior que marítima. También en otro capítulo les daré cifras sobre este detalle que anticipo como otro de los prodigios hispanos de estos años de Paz).

(PYRESA)

Sea elegante comprando en un buen Comercio, camisas, trajes, prendas de verano
CASA MARTIN
Mayor, 86 Teléfono, 713296
PALENCIA

Marcos Aguinis
LA CRUZ INVERTIDA
PREMIO PLANETA 1970
200 pesetas
solicítelo en n./ Scc. de LIBRERIA
I. G. DIARIO - DIA Mayor, 99 - Tlf. 712006
GRAFICAS AGUADO Mayor, 98 - Tlf. 712117

## tv. E. PROGRAMAS PARA EL DIA 16

### PRIMERA CADENA (PROGRAMA NACIONAL)

MATINAL. — 12,15: Apertura: «Homenajes en Jazz», de Manuel García.—12,30: Primera hora: «Luz y color». «El verano es una aventura». «Marruecos».—1,30: Conviene saber: «Alchivo de Indias».

SOBREMESA.—2,00: Sobre la marcha: «En este país». «Mañana serán noticia»: desfile de nuevos personajes en el campo del arte, canción, deportes, ciencia, etc. «Contra reloj».—3,00: Noticias a las tres.—3,25: Buenas tardes. Incluye hoy: Nuestro tiempo. El lenguaje. Telefilme. Viaje a lo desconocido.—5,00: Despedida y cierre.

TARDE.—6,45: Apertura: «Suite lírica de Alban Berg.—7,00: Con vosotros. Concursos y comentarios habituales sobre libros infantiles. Dibujos animados. «La flecha negra» (capítulo VII).—7,55: Ojos nuevos. Tele-revista religiosa que dirige el Padre José A. de Sobrino.

NOCHE.—8,25: Esta noche —8,30: Novela: «Silar Marner» (capítulo VIII).—9,00: Telediario.—9,30: Superagente 86. Hoy: «Dos y uno son cuatro».—9,55: A toda plana.—10,40: Musical: Julio Iglesias.—11,35: Veinticuatro horas.—11,55: Despedida y cierre.

### SEGUNDA CADENA (PROGRAMA EN UHF)

8,00: Apertura: «Cuartetos 2 y 4», de Bela Bartok. Presentación y avances.—8,30: Dibujos animados. Bugs Bunny: «Las deducciones de Bunny».—9,00: Gama 71: «Charles Tolliver».—9,30: Telediario 2.—10,00: Cineclub. Ciclo René Clair. Hoy: «El fantasma va al Oeste» (1936) Guión y dirección: René Clair. Intérpretes: Robert Donald, Jean Parker, Eugene Pallete y Elsa Lanchester.—11,30: Caroll Burnett. Nuevo episodio del show de esta famosa actriz cómica norteamericana.—12,30: Despedida y cierre.

## "Los niños de hoy son más altos"

# En menos de dos siglos, la talla de los españoles ha aumentado 10 centímetros

## Tres razones:

### Mayor nivel de vida
### Alimentación más racional
### Los deportes

**Por ILIONA THIES**

A los niños del campo les sobra sol y les faltan chuletas. Con una buena alimentación, rica y variada en vitaminas, los hijos de campesinos quizá crecieran un poco más. Pero no es sólo la alimentación, ya lo sabemos. Con chicos de "no crecer", pero bien alimentados, lo que puede ocurrir es que "crezcan a lo ancho en vez de a lo alto". También hay muchos ejemplos en este sentido.

Viendo a los chiquillos que salen del colegio, o los estudiantes que llenan los pasillos de la Facultad, uno se pregunta: ¿Estamos frente a una nueva raza?

Los chicos de hoy son más altos, más estilizados y con una silueta muy diferente a los de generaciones pasadas. El fenómeno no es una ilusión, sino una realidad hecha en la vida de nuestros hijos. ¿Cuánto medía usted cuando tenía la edad de su niña? ¿Cuánto mide ella? Según los antropólogos, la talla media de una español de veinte años es ahora 167,5 cms. En 1790, no pasaba de 155,5 cms.

La humanidad es como un tren en marcha. Las generaciones, psiquicamente y físicamente, evolucionan con los siglos. La armadura con que jugó papá cuando era niño, no le cabe a su hijo. El disfraz que llevó mamá cuando tenía 18 años le queda ancho y corto a su hija que tiene dos años menos. ¿Cuáles son las causas de este fenómeno?

**TRES FACTORES**

Para enumerarlas nos falta tiempo y espacio. Los factores que influyen en el mayor crecimiento psíquico y físico de los niños de hoy, están movidos por muchos resortes. No es tan fácil definirlos, enumerarlos y agruparlos, porque unos con otros, los importantes con los que no lo son tanto, hacen que el chico dé los estirones que a la vez asustan y llenan de orgullo a los padres

Aunque no se trata de hablar "a lo médico". Vamos a fijarnos en los factores externos de este cambio.

Lo primero es el alto nivel de vida actual y la mejor alimentación de las nuevas generaciones. Para nuestros antepasados, la carne, la mantequilla y la fruta eran un lujo. Hoy día, son pocas las personas que no los tengan en su mesa.

La mayor resistencia contra las enfermedades podría ser la segunda razón. Las madres se preocupan más del cuidado prenatal, saben más sobre sus bebés que sus abuelas y saben tratar las enfermedades que pueden atacar a su pequeño. Se han impuesto las visitas periódicas al médico y las pastillas de vitaminas son el complemento obligado de la comida de los niños.

**DEPORTE**

El chico, sano y bien alimentado, quiere hacer deporte. Este es, sin duda, el tercer elemento que ayuda a su crecimiento y desarrollo. Que los niños hagan deporte no es solamente bueno, sino necesario, incluso para la formación intelectual. Pero es precisamente este tercer factor el que con más facilidad se abandona. El colegio, los recreos con tendencia a achicarse, los muchos deberes para casa, la televisión, el cine... El deporte es una asignatura de toma y deja.

Pero no todos los niños son altos. ¿Qué pasa cuando los huesos parecen resistirse a crecer? He aquí la contestación de un conocido pediatra de la capital:

—Hay que tener en cuenta el factor hereditario. De padres bajos no nacen chicos altos. Y al revés. Pero también aquí la medicina puede poner su granito de arena. Existen tratamientos especiales, algunos de tipo hormonal, que facilitan el desarrollo del adolescente".

—¿Hasta qué edad se puede crecer?

—Esto varía, pero por lo general un chico de 18 años ha adquirido su talla final. Es cuando los puntos de crecimiento han dejado de estar en activo.

**MAS ALTOS EN LA CIUDAD**

La evolución, según estadísticas, es más marcada en los grandes centros urbanos que en el campo. Aquí muchas madres se preguntarán: ¿Es posible que el ruido, la tensión diaria, el rápido entrar y salir, facilitan el crecimiento? Sin duda alguna, el medio ambiente en que se desarrolla el niño influye en su crecimiento. Pero mejor ambiente, aire más fresco y mejor sol que en el campo no cabe. Entonces, ¿qué ocurre?

EUROPA PRESS

FELICITACIONES Y ADORNOS DE NAVIDAD
◆ ORIGINALES
◆ DECORATIVOS
Vea nuestras colecciones de Christmas y felicitaciones
ULTIMAS NOVEDADES EN ADORNOS NAVIDEÑOS
I. G. DIARIO-DIA
Mayor 99.-Tl. 712006
GRAFICAS AGUADO
Mayor 98.-Tl. 712117

Mella
※ Papeles pintados
※ Revestimientos de suelos
※ Moquetas plastificadas, de fibra de Nailo y Meraklon
※ Pintura en general
FACILIDADES DE PAGO:
Santo Domingo de Guzmán, 5
Mella

M.C.D.2022

# Desde Herrera de Pisuerga

## Crónica deportiva semanal

**Aficionado del C. D. Mazariegos 2**
**Aficionado del C. D. Herrera 1**

Solamente unos ligeros comentarios a la última jornada del Campeonato Provincial de Fútbol Aficionado celebrada el pasado domingo, 13 del actual, y en la que correspondió jugar al Herrera en Mazariegos, finalizando el encuentro con 2 a 1 favorable a los locales.

Con gran ilusión acudió, acompañado de muchos seguidores, el equipo herrerense a la simpática población de «Tierra de Campos», donde, al igual que a cuantos le acompañaron, se le dispensó una buena acogida.

Mucho se jugaban en este partido ambos contendientes, ya que al Herrera le era suficiente el empate para proclamarse campeón del Grupo y, venciendo el Mazariegos, caso de ser derrotado en su propio feudo el Aguilar por el Paredes, se erigiría campeón.

A la hora señalada dio comienzo el encuentro. El campo, una especie de era, se encontraba en muy poco aceptables condiciones para la práctica del fútbol, debido a las lluvias de días anteriores. Sin embargo, el partido fue bueno y entretenido y, sobre todo, emocionante ante lo incierto del resultado final.

Comenzó presionando el Mazariegos, pero el Herrera se defiende con serenidad y seguridad. No obstante, la presión del Mazariegos, jaleado y alentado por su correcto público, se acentúa, aunque los contraataques herrerenses llevan dinamita

En un avance del ala izquierda del Mazariegos, logra este equipo introducir el balón en la red del conjunto forastero, pero el árbitro, con toda justicia, anula este tanto por falta previa al portero.

A los treinta minutos, después de haberse sacado algunos córners por ambos bandos, se registra un avance del Mazariegos y el número 10 de dicho equipo, de un gran disparo, consigue el primer tanto, que el público recibe con gran algazara y regocijo, máxime que por el público se extiende la noticia de que el Aguilar va perdiendo por 2 a 0.

Sin otras variaciones se llega al final de la primera parte, en que el dominio ha sido de mayor intensidad por parte del Mazariegos.

En la segunda, cambian las tornas y es el Herrera el que domina con mayor intensidad y peligrosidad. Se ve venir el tanto del empate, a pesar de que, por verdadera desgracia, se malogran muchas ocasiones. Por fin, en un avance del ala derecha, su interior logra centrar y Sampedro, de cabeza, lleva el balón a la red, tanto que cae en el público y en los jugadores como un jarro de agua fría. Sigue dominando el Herrera y a punto está de aumentar el resultado.

Transcurre el tiempo con estas características y, cuando ya era presumible que el partido finalizaría en tablas, un avance del ala derecha del Mazariegos, permite a un delantero de dicho equipo lanzar un disparo bombeado, sin aparente gran peligrosidad, que el portero del Herrera pretende detener, cuando lo más fácil hubiera sido echarlo a córner, no pudiendo hacerlo, consiguiendo, de este modo, el Mazariegos a diez minutos del final el gol de la victoria.

Todavía pudo el Herrera conseguir el empate en un avance del ala derecha que recibió un buen servicio de Paito; su interior logró deshacerse de medio y defensa contrarios, lanzando un gran disparo que por muy poco salió desviado cuando tenía a su izquierda, totalmente desmarcado, a Corral.

El árbitro tuvo algunos errores en la aplicación de fueras de juego inexistentes a todas luces que perjudicaron al Herrera; una falta producida dentro del área la castigó al borde de la misma en esa manía y afán de la mayoría de los colegiados de no sancionar con el máximo castigo al equipo local; dio un córner favorable al Herrera cuando el balón traspasó la línea de gol enviado por el extremo izquierdo herrerense y pitó el final tres minutos antes de tiempo, sin descontar nada, a pesar de hacer ostentaciones muy notorias de que lo haría.

En fin, no pretendemos, ni mucho menos, quitar mérito alguno a la victoria del Mazariegos, a quien cordial y efusivamente felicitamos por su reciente campaña y al que deseamos muchos éxitos, tantos como se merece.

Caso de ser el Aguilar el campeón, le felicitamos igualmente y le deseamos la misma suerte, felicitación que hacemos patente a cuantos equipos han participado por su ejecutoria y deportividad.

UNOS Y OTROS EN ESTE PARTIDO. — Es el Mazariegos, ya lo hicimos constar cuando nos visitó en ésta, un equipo con una buena defensa, magnífica defensa, y todos sus jugadores juegan con anhelos, ansias de balón no entregándose en ningún momento; tal vez su técnica no sea del todo depurada, pero la suplen, y con creces con ese rendir al máximo hasta que el árbitro toca al final. Merece destacarse, además de su defensa, el número 10, artífice de la victoria de su equipo.

El Herrera realizó un buen partido aunque no tan brillante como el domingo anterior. Todos sus jugadores pusieron clase, valentía y ansias de victoria, por lo que, una vez más, se han hecho dignos y acreedores a la consideración y estima de la afición, ya que, repetimos (y esto no es restar mérito alguno al Mazariegos), el resultado justo, teniendo en cuenta el juego realizado, debió ser un empate.

No queremos terminar esta crónica sin hacer resaltar el éxito deportivo y en organización de este campeonato, por lo que felicitamos a la Delegación Comarcal de Fútbol.

Y hasta el próximo Campeonato Regional, si Dios quiere.

# ¿QUE ES OSCAR «RINGO» BONAVENA?

- **Toda la verdad, nada más que la verdad**
- **¿Cómo se siente frente a Cassius Clay?, le preguntaron. Y el respondió: Blanco y un poco más pequeño**

Amainaron guapos
junto a tus ochavas
cuando un compadrito
los calzó de un cross
... ... ... ... ... ... ... ... ... ...
¡Corrientes y Esmeralda,
en tu esquina rea,
cualquier cacatús
sueña con la pinta
de Carlos Gardel...!

El tango es una profunda pincelada que se hunde en el alma de Buenos Aires; su letra, escrita con bronca, refleja meridianamente lo que ese rincón de la ciudad presupone para el porteño, ese hombre que, al decir de Raúl Scalabrini Ortiz, está sólo y espera.

Corrientes y Esmeralda es el corazón «reo», popular, de la capital argentina desde los míticos tiempos de una bohemia que se nutría del genio de los muchos poetas, periodistas, pintores y artistas que, ¡cómo no!, se reunían en los ya antiguos cafés de las primeras décadas del siglo y sintetizaban toda la desazón del argentino frente a la angustia vital del país. Pero también se les juntaban —ayuntaban, en lenguaje lunfardo— otros hombres, que nada tenían en común con el mundo de las letras y de las artes. Eran los «guapos» de profesión —guapo, no en el sentido de «lindeza» que la palabra tiene en España, sino en el de hombre-fuerte, arquetipo del delincuente de cuchillo a la cintura—, explotadores de mujeres o alquilones de su destreza en matar.

Fueron estos guapos los que intentaron «frenar» la aparición de los compadritos que llegaban al centro desde los barrios suburbanos, con su pañuelo blanco anudado al cuello, el sombrero —comprado con muchos sacrificios— requintando y, sobre todo, con el insolente aire del hombre que, en su ignorancia se sabe poseedor de verdades elementales, representante típico de su substratum social. Los puños de estos compadritos terminaron por imponerse a los «guapos» con patente de matones y Corrientes y Esmeralda, andando el tiempo, fue como el consulado de los barrios orilleros en el Centro, en aquella estrecha calle Corrientes de la época en que las gentes se podían hablar de acera a acera o, como prefiere el porteño, de vereda a vereda.

**MUCHOS AÑOS DESPUES...**

... de todo ese pasado, un muchachito grandote, de espaldas anchas, fuertes puños y cara de niño asustado, llegaba desde su arrabal —el porteñísimo barrio de Villa Devoto— a la misma Corrientes y Esmeralda, acompañado de su barra, ese grupo de diez o doce amigos, tal vez, que lo seguían en todas.

Era Oscar Bonavena, el «tano» Bonavena, el Ringo, como le llamaba la madre desde sus más tiernos años. Su aparición se hizo a finales de 1959, cuando, ya caído Perón, había que recuperar el centro de la ciudad para los peronistas, desalojados por la policía y las «patotas» (pandillas) de los comités democráticos.

Ringo fue uno de los más activos en aquellos días. Sus puños golpeaban a menudo en nombre de unas ideas que él sentía más que comprendía. Y como quiera que el «Luna Park» está a sólo un tiro de piedra de Corrientes y Esmeralda, ocurrió lo que era forzoso: un día cualquiera, mientras Bonavena le entraba con un «cross» a un rival, fue descubierto por el ojo siempre abierto y vigilante de Tito Lectoure que, aún en vida del padre, fundador y propietario (junto con Pace) del «Luna» era el verdadero «zar» del boxeo argentino.

De este modo, Bonavena, el tano Oscar «Ringo» Bonavena —tano se les dice a los italianos y a sus hijos, del mismo modo que se les llama «turcos» a las árabes y «rusos» a los judíos—, emprendió el camino de la fama cuando recién tenía trece años. Iba a dejar Corrientes y Esmeralda por los entrenamientos de Corrientes y Bouchardo y la sastrería del padre por la bolsa, el «punch-boll» y el espejo del gimnasio en cuyo viselado aprendería las primeras fintas de la nueva profesión...

**...COMO CONVENCER A LA «MAMA»...**

...el padre se dejó convencer rápidamente, tal vez porque, desde que Oscar era Oscarcito, él le había alentado a dar las primeras trompadas, seguro de que aquel pequeño gigante —parecido al tío Antonio, que se había quedado en Sicilia— resultaba invencible. Otra cosa fue la mamá, esa doña Dominga, italiana elemental, madre de Oscar, y de otros diez hijos más, que criaba a todos como si fueran indefensos polluelos, siendo verdad que los muchachitos eran famosos, en los alrededores, por la decisión, empeño y vocación puestos en el asalto a los comercios de frutas del mercado vecinal, como lo eran en repartir trompadas en aquellos inolvidables partidos de fútbol de las mañanas de los domingos, cuando el equipo del barrio se enfrentaba a los de otros lares...

Muchos domingos debió ir Tito Lectoure a la casa de los Bonavena y compartir con ellos los spaghetti, ravioles, canelones y otras especialidades de dola Dominga, antes de lograr el consentimiento, antes de que Oscar recibiera el maternal permiso y quedara suscrito el contrato que lo ligaría, de allí en adelante, con el «Luna Park» y su empresa...

**...NACE EL BOCAZAS FANFARRON...**

..a los quince años, primera pelea de Oscar Bonavena, aun aficionado, y primer nocaut de su record. A los diecisiete años, de acuerdo a la ley, primera pelea profesional y consiguiente nocaut. A los diecinueve, campeón argentino de los pesos pesados.

Es entonces, cuando se ajusta la diadema de su país, al momento en que «nace» el nuevo Ringo, ese tipo fanfarrón, bocazas, que se lleva a todo el mundo por delante, se deja el pelo largo cuando los demás lo usan corto y se va a la cancha de Boca a gritar ¡River! ¡River!, en la tribuna de la hinchada boquense. Y el que proclama a los cuatro vientos que «Gardel era un tipo que no sabía cantar».

Fue una campaña hábilmente promocionada por los servicios publicitarios del Luna Park. Bonavena se transformó en el mejor negocio del boxeo argentino. La gente llenaba el popular estadio porteño (capacidad: sesenta mil espectadores), para ver cómo aquel gigante charlatán y antipático caería derrotado una y otra vez. Fue como hurgar en los sentimientos peores de la masa, meter el escalpelo de la publicidad en la frustración general, en el anhelo colectivo de verlo caer a Bonavena para llenar el Luna Park.

Llegó, por ese mismo camino, el Campeonato Sudamericano y aquel gran Cadillac de color rojo con el cual «Ringo» se paseaba por la ciudad, triunfaba, pero la gente no le quería; seguía pagando para verle caer.

Pero, sin que nadie tuviera necesidad de mover un sólo dedo, la cosa empezó a cambiar cuando Bonavena se marchó a pelear fuera del país. Entonces, todo el mundo se «pegaba» a los aparatos de radio y de televisión y alentaba al púgil antes recriminado, porque afuera, Ringo era como la representación de todos y todos le prohibían perder, asencialmente porque su derrota hubiese significado de todos...

**...MURAL PUBLICITARIO...**

...esto fue Oscar «Ringo» Bonavena fuego de sus sorprendentes —y merecidas— victorias en el exterior. El boxeo argentino —o, mejor dicho, el comercio del boxeo argentino— había encontrado en ese bocazas melenudo su mejor cartel mural publicitario. Gracias a él y a una eficiente campaña de promoción bien conducida por Tito «Zar» Lectoure, se abrieron los mercados de USA, Asia y Europa a los boxeadores argentinos.

¿Qué hubiera ocurrido, sin la existencia de Bonavena, en el mundo del boxeo rioplatense? Muy sencillo: se hubiese quedado sin ninguno de los tres campeones mundiales que tuvo después del «boom» que Oscar significó y significa. Sin esta presencia sustancial —que abrió mercados en el exterior— seguramente Horacio Accavallo, Nicolino Locche y Carlos Monzón aún estarían aguardando esa «oportunidad» tantas veces negada a Pascualito Pérez, que sí pudo llegar a lo suyo fue gracias al apoyo recibido del Gobierno peronista, que se empeñó en ello.

La verdad es que la «agresividad» comercial del boxeo argentino contemporáneo —ese poder llevar grandes figuras a Buenos Aires, Mendoza, Bahía Blanca, Córdoba, Rosario y otras ciudades importantes y pagarles como tales grandes figuras—, este hecho de contar, simultáneamente, con dos campeones mundiales y el que en las listas de espera están inscritos cinco candidatos más, se fundamenta sobre la personalidad de Oscar «Ringo» Bonavena.

Y este será el hecho más importante de su vida deportiva que, con mucho, desearían para sí otros boxeadores que por el mundo existen...

**RAUL JASSEN**

(Es un reportaje deportivo especial para Agencia FIEL. — Prohibida la reproducción).

## BOXEO

# Ken Buchanan quiere pelear con Mando Ramos

Londres, 15. — «Nuestro actual objetivo es pelear con Mando Ramos, obedeciendo así la indicación del Consejo Mundial de Boxeo, para terminar de una vez la disputa acerca del título mundial de Ken», ha declarado Eddie Thomas, manager de Ken Buchanan, al regreso de ambos de Nueva York.

Buchanan y su «manager» llegaron a Londres, tras haber peleado el primero en el «Madison Square Garden» contra Donato Paduano. Thomas ha informado que están muy adelantadas las negociaciones para una pelea de revancha, con el título mundial en juego, entre Ken Buchanan y el panameño Ismael Laguna. Esta pelea se celebraría en terreno neutral, el «Madison Square Garden», de Nueva York, donde Buchanan ha gustado mucho.

«Pero antes, hemos de pelear contra Ramos y dejar arreglada la disputa sobre el título».

Eddie Thomas ha desmentido el rumor de que Ken Buchanan piense renunciar a su categoría actual y pelear en el peso inmediato superior contra el nuevo campeón mundial, Billy Blackus, en Puerto Rico.

«Buchanan —ha terminado Thomas— es un peso ligero natural y aunque, posiblemente más adelante, pueda pelear en la división de los welter (como ahora ha hecho contra Paduano) su plan inmediato gira en torno a Ramos y a Ismael Laguna, para dejar bien en claro el título que posee».—Alfil.

**BENITO CANAL SE ENFRENTARA A CHUVALO**

Bilbao, 15. — Benito Canal, ha recibido una oferta para enfrentarse al canadiense George Chuvalo, según afirma hoy «La Gaceta del Norte», que advierte, al principio de su información, que no se trata de una inocentada.

Según el citado diario, la oferta a Canal ha llegado por el promotor Francisco Fernández, que se propone montar la velada en Las Palmas, en enero o febrero. La oferta ha sido aceptada por Canal y por Miguel Almazón, «manager» de éste.

El campeón de España de los pesos pesados, en relación con este combate, ha hecho las siguientes declaraciones a «La Gaceta del Norte»:

—Chuvalo proyecta una jira por Europa. Me han dicho que quiere celebrar su primer combate conmigo. Al parecer, los que le llevan han pensado en un contrario «fácil». Pero a mí, a los 30 años y después de nueve como profesional, lo que me interesa es ganar una buena bolsa. La pude haber obtenido por Urtain, pero él y sus consejeros se enfadaron porque dije cuatro verdades. Entonces me hicieron una especie de boicot. Pero ahora se me presenta la ocasión de ganar un buen dinero y no voy a desaprovecharla. Desde luego, estoy perfectamente entrenado. He pasado una temporada en Ibarranguelua, en el caserío "Sopaika", recluido como un monje. Venía a Bilbao por las tardes para ir al gimnasio de Santo Francés, con Madrazo y dos o tres chicos amateurs. Estoy bien entrenado y no me importa pelear con Chuvalo, ni contra Urtain, por supuesto.

Benito Canal reaparecerá el próximo día 25, en el palacio de los deportes de Bilbao, frente a un contrario no designado por el momento.—Alfil.

# QUINIELAS: Siete plenos a más de 6 millones y medio

Madrid, 14. — Resultado provisional del escrutinio de las Apuestas Mutuas Deportivas Benéficas, correspondiente a la quince jornada del día 13 de diciembre de 1970.

Columnas: 51.152.199.

Recaudación: 255.760.995 pesetas.

Cincuenta y cinco por ciento de premios: 140.668.547 pesetas.

Reparto de premios:

46.889.516 pesetas, a repartir entre siete de 14 aciertos, a 6.698.502 pesetas.

46.889.516 pesetas, a repartir entre 416 de 13 aciertos, a 112.715 pesetas.

46.889.516 pesetas, a repartir entre 6.581 de 12 aciertos, a 7.125 pesetas.

Los siete máximos acertantes de 14 resultados pertenecen a las delegaciones de Barcelona (2), Lérida, San Sebastián, Alcoy, Valencia y Toledo.—Alfil.

**UNA PAREJA DE NOVIOS (DE 20 AÑOS), FELIZ**

Alicante 14. — El escrutinio de las quinielas ha dado como propietario de una columna de 14 resultados acertados a don Antonio Peñalver Peñalver, de 20 años de edad, modesto productor de una fábrica de industria juguetera de Ibi, el cual jugaba la quiniela a medias con su prometida, la señorita Esperanza Lisón Sarabia, de la misma edad, y también empleada de la fábrica de juguetería.

Tenía una quiniela de ocho columnas y la que ha conseguido los 14 aciertos la había rellenado al azar.

Ambos son naturales de la provincia de Murcia, y a primera hora de la tarde de hoy estaban a punto de salir de viaje hacia su pueblo para hacer partícipes de su alegría a sus familiares, quienes todavía no conocían la buena noticia.

Antonio Peñalver es muy aficionado al fútbol, socio del Rayo Ibense y habitual jugador de quinielas, aunque nunca había conseguido un premio. Desde anoche, al comprobar que tenía 14 aciertos, la emoción le tuvo en vilo y prácticamente no sabe aún lo que le ocurre. Hoy, Antonio lloraba emocionado y no ha tenido aún tiempo para forjarse planes. Indudablemente que el más inmediato que tienen ambos afortunados es casarse y también hacer partícipes de su suerte a numerosos familiares.

Hoy, en el barrio de la Dulzura de Ibi, en donde viven Antonio y Esperanza parecía día de fiesta, pues se mezclaban familiares con los amigos y curiosos que acudieron al conocerse la noticia.

Como dato complementario cabe señalar que a ninguno de los dos afortunados le preocupa el número de acertantes que todavía puedan aparecer, ya que opinan que siempre les quedará lo suficiente.—Alfil.

**LOS TRES «GORDOS» CATALANES**

Barcelona, 15. — Tres de los siete quinielistas afortunados, que en esta semana se reparten los millones del premio gordo de las Apuestas Mutuas, están radicados en Cataluña.

Uno de ellos, vecino de Borjas Blancas, Francisco Serrano Figueras, es un seguidor barcelonista que semanalmente rellena un boleto de ocho apuestas.

El segundo, una señora residente en Hospitalet, aún gastó menos dinero para conseguir esos seis millones y medio largos, ya que María Luisa Torres Bautista, únicamente rellenó un boleto de cuatro apuestas para lograr el pleno acierto.

El tercer millonario, lo es con mayor abundancia que sus compañeros, ya que en el boleto de 128 apuestas donde aparecen los catorce aciertos, hay otras siete columnas con 13 plenos, lo que significan casi ochocientas mil pesetas más, y veintiuna aproximaciones de doce resultados fijos, lo que alcanza las 150.000 pesetas. En total el múltiple está premiado con 7.738.232 pesetas. Y al parecer, tiene otros boletos con más premios el misterioso quinielista. Misterioso ya que en el lugar correspondiente a la personalidad del apostante, no aparecen ni nombre ni dirección, y el propio quinielista ha llamado por teléfono a la Delegación de Apuestas Mutuas, indicando, sin dar más personalidad, que no quería ningún tipo de publicidad.—Alfil.


**ANUNCIO**

**El Grupo Sindical de Colonización «HERMANOS BLANCO MORAL», núm. 5.916, domiciliado en Meneses de Campos ha quedado disuelto.**


# Angel Villamediana - Olegario Sobrino, vencedores en el Campeonato Provincial Juvenil de Mus

## Seguidos de Gregorio Villamediana y Félix López

Con extraordinaria animación finalizó el I Campeonato Juvenil de Mus, organizado por el Club "Alonso Berruguete", que se ha desarrollado desde el 19 de noviembre para culminar el 12 de los corrientes, con la partida de final que fue seguida por numeroso público.

A ésta, tuvieron acceso Angel Villamediana y Olegario Sobrino, al derrotar en semifinales a Luis Gutiérrez y Benito Gutiérrez; y Gregorio Villamediana y Félix López al vencer asimismo a José María Lombraña y Luis Abad.

La final fue dirigida por don Francisco Fernández, maestro de mus e íntimamente ligado a la juventud por haber deleitado bajo el seudónimo de "Fernan" a los jóvenes precedentes con su popular y famosa voz. Debido al éxito de su arbitraje, al final de su actuación, recibió numerosas felicitaciones.

Esta partida se inclinó tras reñida lucha a favor de Angel Villamediana y Olegario Sobrino, que vencieron a sus contrincantes por tres a dos y tres a uno, proclamándose por tanto campeones, si bien hay que reflejar que el resultado sea quizás inexpresivo de la equidad habida en el desarrollo de la contienda, pues cada juego se llegó hasta la última "piedra".

Como se tenía anunciado, el domingo, a las ocho de la noche, tuvo lugar la entrega de premios a los vencedores, que fue presidida por el prior en funciones del Convento de San Pablo, director nato del Club, P. Pedro González, acompañado del director efectivo, P. Marcelino Alvarez; presidente, Angel Villamediana; secretario general y tesorero, Luis Valdés; delegado de Cultura, Carlos Urueña, y presidente de la Comisión organizadora, Angel Gutiérrez.

Tras unas palabras de agradecimiento a los participantes, organizadores, casas comerciales y a DIARIO-DIA y por la colaboración prestada por el feliz término de este Campeonato, pronunciadas por el Padre Marcelino Alvarez, se dio lectura al acta de los campeonatos y resultado de los mismos, por Carlos Urueña, en calidad de secretario de la Comisión organizadora, procediéndose seguidamente a la entrega de trofeos de la siguiente forma:

Primer premio: Angel Villamediana y Olegario Sobrino.

Segundo premio: Gregorio Villamediana y Félix López.

Tercer premio: José María Lombraña y Luis Abad.

Cuarto premio: Luis Gutiérrez y Benito Gutiérrez.

Premio al jugador más joven: José Luis Martínez.

A continuación, los asistentes fueron obsequiados con un vino español dado en honor de los participantes, finalizando la fiesta con un animado baile que se prolongó hasta las once de la noche.

**Peatón, en las carreteras circula por tu izquierda. Así verás el vehículo que se acerca de frente y evitarás que te arrolle el que avanza a tu espalda.**

# RIK VAN LOOY (37 años) "cuelga la bici" definitivamente

## Ha sido calificado como el precursor de Eddy Merckx

### Su «palmarés» presenta más de cuatrocientas victorias a lo largo de veinte temporadas en activo

Rik Van Looy ha anunciado su retirada definitiva del ciclismo. Pensaba haberse despedido en la última edición de la «clásica» París-Tours, pero, finalmente, no participó. Dudaba en continuar una temporada más, pues a sus 37 años —los cumplirá el próximo día 20— se encuentra todavía en plenitud de facultades, aunque, naturalmente, ya no es aquel gran campeón, al que le llamaron el «emperador de Haerentals», que no tenía rival en el «sprint» final de las etapas llanas, y que llegó a ganar ocho etapas en la Vuelta a España en 1965.

Más de 400 victorias, a lo largo de 20 temporadas en activo presenta el "palmarés" de Rik Van Looy, un digno predecesor de su compatriota Eddy Merckx, que brilló como nadie, especialmente, en las «clásicas» en línea, en todas las cuales, con excepción de la Burdeos-París, inscribió su nombre como vencedor.

Comenzó a destacar a los 18 años, proclamándose campeón de Bélgica en aficionados, título que revalidó al año siguiente, a pesar de una grave caída, de la que resultó con una fractura de cráneo, y que sufrió entre una y otra temporada. Corrió por primera vez la Vuelta en 1958, año en que conquistó el campeonato de Bélgica (fondo en ruta) para profesionales. Aquel año ganó cinco etapas. No pudo debutar con mejor pie en la gran ronda española.

Van Looy fue un gran rival —en la carretera— de Van Steenberger, otro «routier» famoso, con el que sostuvo enconadas batallas en las grandes «clásicas» del calendario internacional. Rik Van Looy, corredor valiente y esforzado como el que más, sufrió repetidas veces caídas de gravedad. La primera, poco antes de proclamarse campeón de Bélgica en aficionados. Después, en 1962, en una undécima etapa del Tour, se vio obligado a abandonar, víctima de un traumatismo renal, como consecuencia de una caída. La desgracia volvió a cebarse en el campeón al año siguiente, en que, durante un entrenamiento se fracturó la clavícula, lesión que se le repitió al año siguiente, al caerse de nuevo en la quinta etapa de la Vuelta a España. Y por si fuera poca desgracia, en el Tour se cayó aquel año en la primera etapa.

En la temporada siguiente, la mala racha parece haberse acabado. Y Rik obtiene nada menos que 42 victorias, dominando en las etapas iniciales de la Vuelta a España, Vuelta a Cerdeña y Vuelta a Luxemburgo, y ganando cuatro «clásicas».

En 1967 ganó su segunda París-Tours y en 1968 volvió a ganar la Flecha Wallona, aunque ya sus victorias no iban siendo tan numerosas. Y Rik empezó a pensar en «colgar la bici». Pero siguió corriendo. Y todavía pensaba continuar, hasta que, finalmente, ha anunciado que se retira. Definitivamente. La Federación Belga acaba de dedicarle un homenaje de despedida. Ha sido uno de los más famosos corredores de los 15 últimos años. Y no sólo el rey indiscutible de las «clásicas» en línea, sino un «pistard» de renombre. Hasta once veces llegó a ganar la prueba de los Seis Días.

Pero el vacío que deja en el ciclismo de su país lo ha llenado —con creces— otro corredor de excepción, que ha superado notoriamente los éxitos de Van Looy: el campeonísimo Eddy Merckx.

**F. Futherford**

(Es un servicio deportivo especial para Agencia FIEL.—Prohibida la reproducción)

## Baloncesto

# El Real Madrid, en la Copa de Europa, frente al Estrella Roja, de Moscú, Standard de Lieja y Akademik, de Sofía

Munich, 14.—El Comité organizador de las Copas de Europa de baloncesto ha celebrado hoy el sorteo para los cuartos de final, masculinos y femeninos, de los equipos campeones nacionales.

La composición de los grupos y orden previsto para los encuentros son los siguientes:

MASCULINOS:

**Grupo A:** Olympia Ljubljana, Slavia Praga, Ignis Varese y Olympique Antibes.

**Grupo B:** Estrella Roja, Moscú, Akademik Sofía, Standard Lieja y **Real Madrid.**

Primera vuelta, a disputar entre el 14 y el 21 de enero de 1970:

Olympia Ljubljana-Olympique Antibes.

Slavia Praga-Ignis Varese.

Estrella Roja, Moscú-**Real Madrid.**

Akademik Sofía-Standard Lieja.

Segunda vuelta, a celebrar entre el 28 de enero y el 4 de febrero de 1971:

Olympique Antibes-Ignis Varese.

Olympia Ljubljana-Slavia Praga.

**Real Madrid**-Standard Lieja.

Estrella Roja, Moscú-Akademik Sofía.

Tercera vuelta, a disputar entre el 11 y el 18 de febrero de 1971:

Olympique Antibes- Slavia Praga.

Ignis Varese-Olympia Ljubljana.

**Real Madrid**-Akademik Sofía.

Standard Lieja-Estrella Roja, Moscú.

FEMENINOS:

**Grupo A:** Clermont Ferrand, Daugava Riga, Slavia Praga.

**Grupo B:** Wisla Cracovia, Akademik Sofía, San Giovani Milán.

Primera vuelta, a disputar del 14 al 21 de enero de 1971:

Clermont Ferrand-Daugava Riga.

Wisla Cracovia-Akademik Sofía.

Segunda vuelta, a celebrar del 28 de enero al 4 de febrero:

Slavia Praga-Clermond Ferrand.

San Giovani Milán-Wisla Cracovia.

Tercera vuelta, a disputar del 11 al 18 de febrero:

Daugava Riga-Slavia Praga.

Akademik Sofía- San Giovani Milán.—Alfil.


AUTO-SERVICIO

CASA POLI

Calle Colón, 44 PALENCIA

**Comunica a sus clientes, que el nuevo número telefónico es el 72-04-78.**

FELICES PASCUAS


## AJEDREZ

# *Fischer, mejor ajedrecista mundial de 1970*

Palma de Mallorca, 15. — A los postres de la cena de clausura del VIII Torneo Interzonal de Ajedrez de Palma de Mallorca, los 70 miembros presentes y ausentes (éstos lo hicieron por correo) en la cena de la «Prensa Ajedrecística Mundial», han procedido a la votación para elegir los diez mejores jugadores del mundo en el año 1970. Los resultados fueron:

1 Fischer.
2 Spasky.
3 Larsen.
4 Taimanov.
5 Gueller.
6 Polugaievksy.
7 Portisch.
8 Keller.
9 Hort.
10 Korchnoi.

También se ha efectuado el sorteo para el «Torneo de Candidatos» para dirimir el finalista que habrá de enfrentarse por el título al campeón mundial, el soviético Spasky, dando el siguiente resultado:

Petrosian-Huebner.
Keller-Korchonoi.
Uhlmann-Larsen.
Fischer-Taimanov.

El delegado nacional de Educación Física, Juan Gich, pronunció unas palabras, anunciando que la delegación que preside estudiará la manera de apoyar al máximo la continuidad del Torneo Interzonal en Palma de Mallorca, y, también, solicitar del Ministerio de Información y Turismo que apoye también esta celebración que tanto se merece Mallorca, turística y ajedrecísticamente.

El delegado impuso posteriormente la medalla de oro de la Federación Nacional de Ajedrez a Juan Casals, director del Hotel Jaime I y meritísimo organizador de todos los torneos internacionales de ajedrez que se han celebrado en Palma.

Por último, la Escuela de Relaciones Públicas de Mallorca acordó conceder el «Oscar» de ajedrez mundial al norteamericano Robert Fischer.—Alfil.

M.C.D.2022

# Conferencia Europa de Biología Molecular

## *El B. O. E. publica el acuerdo que fue firmado por* **España**

Madrid, 15. — Hoy publica el «Boletín Oficial del Estado» instrumento de ratificación del acuerdo por el que se crea la Conferencia Europea de Biología Molecular, firmado en Ginebra el 13 de febrero de 1969.

Este acuerdo entró en vigor para España el 10 de noviembre de 1970.

La Conferencia garantizará la cooperación entre Estados europeos para las investigaciones en Biología Molecular de caracter básico, así como en otros campos de investigación íntimamente relacionados con ella.

El programa general que se habrá de realizar bajo la responsabilidad de la Conferencia comprenderá en primer lugar:

La concesión de becas de formación, de enseñanza y de investigación; la ayuda a las universidades y otras instituciones nacionales de Enseñanza Superior y de investigación que deseen acoger a profesores invitados. La creación de programas de cursos y la organización de reuniones de estudio coordinada con los programas de las universidades y de las demás instituciones de Enseñanza Superior y de Investigación.

La Conferencia confiará a la «O. E. B. M.» la realización del programa general.

El programa general o las condiciones de su puesta en marcha podrán ser modificados por la Conferencia por unanimidad de los miembros presentes y votantes.

Los miembros de la Conferencia serán los Estados parte del presente acuerdo.

Por decisión tomada por unanimidad de los miembros presentes y votantes, la Conferencia podrá permitir a otros Estados europeos, así como a los Estados que hayan aportado una contribución importante a los trabajos de la «O. E. B. M.» desde su fundación, que pasen a ser miembros por medio de su adhesión al presente acuerdo después de su entrada en vigor.

La Conferencia se reunirá una vez al año en sesión ordinaria, además, reunirse en sesión extraordinaria a petición de los dos tercios de los miembros.

Los Estados que hayan firmado pero que aún no hayan ratificado, aceptado o aprobado el presente acuerdo, podrán hacerse representar en la Conferencia y participar en sus trabajos, sin derecho a voto, durante un plazo de dos años después de la entrada en vigor del acuerdo.

Por mayoría de los dos tercios de los miembros, la Conferencia designará un secretario general por un periodo determinado. El secretario general permanacerá en funciones hasta que sea designado su sucesor. Asistirá al presidente de la Conferencia y garantizará la continuidad entre las sesiones. Podrá realizar todos los actos necesarios a la gestión de los asuntos corrientes de la Conferencia

El presupuesto anual ordinario para el ejercicio financiero siguiente (de 1 de enero al 31 de diciembre) en el que se indiquen los gastos que resulten, tanto de la ejecución del programa general como del funcionamiento de la Conferencia y los ingresos previstos, deberán ser presentados por el secretario general antes del uno de octubre de cada año.

Cualquier diferencia entre dos o varios miembros sobre la interpretación y la aplicación del presente acuerdo, que no pueda ser zanjada por mediación de la Conferencia, será sometido, a petición de una de las partes en la misma, al Tribunal Internacional de Justicia, a menos que los miembros interesados acuerden otra forma de solución en un plazo razonable.

El presente acuerdo podrá ser enmendado a petición de dos tercios de los miembros, por lo menos.

Las enmiendas entrarán en vigor a los treinta días de haber efectuado el depósito de la última aprobación escrita.

El presente acuerdo quedará abierto a la firma de los Estados que lo han estipulado, y será sometido a ratificación, aceptación o aprobación. Los instrumentos correspondientes serán depositados cerca del Gobierno suizo.

El presente acuerdo entrará en vigor cuando la mayoría de los Estados que lo han estipulado lo hayan ratificado, aceptado o aprobado y siempre que el total de las contribuciones de estos Estados representen el 70 por ciento por lo menos del total de las contribuciones que figuran en el baremo anexo al presente acuerdo.

Para cualquier otro Estado signatario o adherente, el acuerdo entrará en vigor en la fecha en que deposite su instrumento de ratificación, aceptación, aprobación o adhesión.

El Gobierno suizo notificará a los Estados signatarios o adherentes: cualquier firma; el depósito de cualquier instrumento de ratificación, aceptación, aprobación o adhesión; la entrada en vigor del presente acuerdo; cualquier aceptación escrita notificada en virtud del artículo noveno, tres; la entrada en vigor de cualquier enmienda; y cualquier denuncia que se hiciera en virtud del artículo undécimo, cinco.

Cuando entre en vigor el presente acuerdo, el Gobierno suizo lo depositará en la Secretaría de las Naciones Unidas, de acuerdo con el artículo 102 de la Carta de las Naciones Unidas.—Cifra.

Deje que FENWICK cargue con todo el peso de su industria

FENWICK

S.A.M. FENWICK
Bruch, 96 - Tel. 232 63 80 - Barcelona (9)
Gómez Ulla, 20 - Tel. 255 34 04 - Madrid (2)

Representante exclusivo para esta zona:
FERNANDO CANO
Carretera Salamanca, 23. VALLADOLID

ESCAYOLAS LOS ALPES
- Placa lisa
- Placa decorada
- Baquetón
General Mola, 154 — Teléfonos 714940 - 713781


## Colegio Oficial de Agentes Comerciales

## AGRUPACION SINDICAL DE REPRESENTANTES DE COMERCIO

### PALENCIA

**PROGRAMA DE ACTOS**

**con motivo de la festividad de su Patrona Nuestra Señora de la Esperanza, que se celebrarán el 18 del actual**

A las once y media, Misa, y a continuación responso por los compañeros fallecidos, a celebrar en los locales de la Cooperativa de Viviendas de Representantes de Comercio Nuestra Señora de la Esperanza (Avenida del Cardenal Cisneros) y cuyas viviendas serán inmediatamente inauguradas.

A las dos y media de la tarde, comida de hermandad, en el Club «La Ribera», según detalles y minuta que figura en programas de mano previamente repartidos a los censos de las entidades respectivas. Terminada ésta y sobre las cinco, baile amenizado por orquesta y para el cual quedan invitados todos los Representantes de Comercio y Agentes Comerciales y familiares.

Como actos complementarios, y al igual que años anteriores, se darán comidas y donativos a centros benéficos y el homenaje al pensionista de mayor edad.


TALLERES ALVAREZ
Polígono Industrial, Parcela P-3. Teléfono 712518
Diagnosis — Puesta a punto — Mecánica — Electricidad
Frenos, direcciones y trucaje de motores
ESPECIALIDAD EN RENAULT Y SEAT


LA SEÑORA

# † Doña María Nieves Nieto Prieto

**AGENTE DE EXTENSION AGRARIA**

***Falleció en Bilbao el día 11 de diciembre de 1970***

A los 23 años de edad

**Después de recibir los Santos Sacramentos**

— D. E. P. —

**La Dirección del Servicio de Extensión Agraria y sus compañeros de esta Provincia,**

**Ruegan una oración por el eterno descanso de su alma.**

El día 19, a las ocho de la mañana, se le aplicará una Misa en la Parroquia de Herrera de Pisuerga.

# NO-DO DE SUCESOS

# 80 DESAPARECIDOS POR UN ALUD, EN COLOMBIA

## Villaldemiro (BURGOS): 5 muertos y 13 heridos al chocar un autocar y un camión

## Un joven norteamericano mató a cuatro miembros de su familia

### OCHENTA DESAPARECIDOS POR UN ALUD

Bogotá (Colombia). — Unas 80 personas han sido dadas como desaparecidas al arrastrar un alud a dos autobuses y varios automóviles a un río de curso rápido, según ha declarado el director de la Defensa Civil general José Joaquín Matallana.

«Existe un máximo de 80 desaparecidos», ha declarado, desmintiendo los informes de que se habían registrado más de 200 muertos cuando un alud de rocas y barro arrojó el sábado automóviles y autobuses al río Cauca, en un lugar situado a 250 kilómetros al norte de Bogotá.

También se ha declarado que fueron despeñados al río dos autobuses, y no tres, como se había indicado anteriormente. El corrimiento de tierras ha formado una presa en el curso del río que en cierto momento amenazó con inundar la zona.

No obstante, el empuje de la corriente fluvial derribó parte de la presa y discurre ahora normalmente.

El periódico matutino «El Espectador» ha informado que anoche se habían hallado once cadáveres.—Efe-Reuter.

### CINCO MUERTOS Y TRECE HERIDOS AL CHOCAR UN AUTOBUS Y UN CAMION

Burgos.—Cinco personas resultaron muertas, otras siete heridas de gravedad y seis más con lesiones leves, en accidente de tráfico registrado en las cercanías de Villaldelmiro, en la carretera de Burgos a Portugal.

El accidente se produjo al chocar un autobús, que había sido alquilado por trabajadores portugueses que regresaban a su país para disfrutar las fiestas navideñas, contra un camión de gran tonelaje.

Murieron en el acto Manuel Barbosa, de 36 años; Irene Pinheiro Estores, de 20; Antonio Manuel Chumbo, de 48; Domingo Simoes da Silva, de 23, y otra mujer aún no identificada, también de nacionalidad portuguesa.

Los heridos graves fueron Isabel da Grassa Fernandes, de 29 años; Isolina Ascencao Coreiro, de 26; Alfonso Antonio Paiva, de 35; Rufino da Piedra Martines, de 33; el conductor del autocar en que viajaban, Miguel María Agute Arteaga, de 35 años, vecino de San Sebastián, y otro pasajero llamado José Sepúlveda da Sousa, de 35 años.

Cuando una ambulancia llamada urgentemente salía desde Burgos, conducida por Nicomedes Cormenzada Ortiz, de 65 años, y se dirigía en busca de las víctimas, chocó contra un camión de matrícula francesa. El conductor tuvo que ser internado en un centro asistencial con heridas graves. —Cifra.

### BOY SCOUT BUSCADO POR CUATRO ASESINATOS

Wáshington.—John Rice, de 17 años, boy scout condecorado el sábado con la Medalla de Honor de la organización de exploradores, cuya consigna es realizar una buena acción cada día, es buscado por la policía en los bosques de New Cannaan, Connecticut, acusado de asesinar a su abuela, a su madre y a dos de sus hermanos.

Rice está armado con una escopeta de caza y una pistola y viaja en el coche de su abuela, Edith Fitzpatrick, de 73 años, muerta a martillazos en la cabeza, cuyo cuerpo estaba junto al de la madre del muchacho, Janet Rice, de 43, asesinada a hachazos, y el de su hermano Stephen, de 16, muerto también con un hacha, y el de la hermana, Nancy, estrangulada con un pañuelo.

El descubrimiento del cuádruple asesinato fue hecho por el padre de John, por la noche.

John ha sido descrito por el jefe de policía de la población, Henry Keller, como un experto tirador y explorador en campo abierto, con un perfecto conocimiento del terreno, por lo que la policía presume que ha abandonado el automóvil en que huyó y se ha internado en el bosque para dificultar su localización.

Todas sus habilidades fueron adquiridas en la organización juvenil de los boys scouts de la que Jolm era miembro de honor.-Efe.

### MARINERO CARBONIZADO

San Sebastián. — El marinero que murió carbonizado en el incendio que se declaró a bordo del pesquero «Lequeitio I» el pasado domingo, cuando se hallaba a 50 millas del puerto de Pasajes, según ha informado la casa armadora, es José García Malvido, natural de Cangas (Pontevedra), de 38 años, casado, con dos hijos.

De los nueve heridos restantes, los que se encuentran en estado más grave son Antonio Carlos da Silva, Manuel Fernández Durán y el patrón de costa del barco, Evaristo Agote Bilbao, los cuales se hallan en el Hospital Provincial de San Sebastián.

De las investigaciones hechas para determinar las causas del incendiodel «Lequeitio I», que se encuentra en un varadero del puerto de Pasajes, se concluye que el incendio se produjo por una emanación de gas fomentada por la apertura de puertas de comunicación a la zona de motores, con lo que se produjo la combustión. El pesquero llevaba a bordo trece hombres y sólo dos resultaron ilesos. Un tercero, con quemaduras leves, nueve con quemaduras que exigieron la hospitalización y uno que murió carbonizado. —Cifra.

### CENTINELA ALEMAN ASESINADO CUANDO ESTABA DE GUARDIA

Marburgo (Alemania Federal).—Un soldado de las fuerzas armadas federales ha sido asesinado a última hora de la tarde del lunes cuando hacía guardia ante el almacén militar de Cyriasweimar, distrito de Marburgo.

Un portavoz del Ejército alemán, que no reveló el nombre de la víctima, manifestó que el soldado es padre de familia y tiene dos nijos. No existe ningún rastro del autor o los autores del crimen. La policía de la Brigada de Investigación Criminal interviene en el esclarecimiento del delito.—Efe.

### HACE DESCARRILAR UN TREN PARA «GOZAR EL ESPECTACULO

Belluno (Veneto, Italia). — Un muchacho de 15 años, Carlos Pausa, hizo descarrilar un tren «para gozar del espectaculo», como declaró él mismo a los agentes de la policía ferroviaria de Belluno, que le sorprendieron poco después del accidente escondido en una choza.

El joven puso dos placas de hierro en los cambios a un centenar de metros de la estación de Alano y se escondió para observar el accidente que provocó a un tren que, procedente de Venecia, debía llegar a la estación de Belluno. Los cincuenta pasajeros que viajaban en el convoy resultaron ilesos.

Pausa ha sido conducido a la cárcel de menores.—Efe.

### EXPLOSION EN LA «GENERAL ELECTRIC» DE NUEVA YORK

Nueva York. — Como consecuencia de una explosión registrada, ha quedado totalmente destruida, la puerta principal de la sede de la «General Electric» en esta ciudad. Ha habido que lamentar un herido.

La Policía ha señalado que la explosión, al parecer, fue provocada por un ingenio colocado ante la puerta del edificio. La persona herida ha sido una mujer que pasaba en el momento de estallar el artefacto por la acera próxima a la puerta. Fue hospitalizada.

Esta ha sido la última explosión de una serie que se viene registrando contra oficinas de importantes empresas.

Momentos después una emisora de radio, la «Wins», informó haber recibido una llamada telefónica en la que se anunciaba que la «General Electric» iba a ser volada. El informante dijo pertenecer a la «Mira», organización portorriqueña que desea la independencia de Puerto Rico. — Efe-Reuter.

### TRES ALDEAS DEVASTADAS POR LA ROTURA DE UNA PRESA

Colombo. — Tres aldeas han sido devastadas y 21 personas aún no han sido halladas tras registrarse la rotura de una presa situada a cierta altura sobre la zona de Ragala, según informa la Policía.

Hasta ahora han sido presentados doce cadáveres de la masa de lodo que afecta una amplia región de Ragala, a 160 kms. al oeste de Colombo. Es posible que las 21 personas desaparecidas hayan perecido ahogadas. Continúan los trabajos de rescate. — Efe-Reuter.

### DOS MUERTOS EN CHOQUE DE TURISMOS

León. — Dos personas resultaron muertas y otras dos sufren heridas graves a consecuencia de un accidente de carretera.

El hecho ocurrió en el kilómetro 323'600 de la nacional Madrid-La Coruña, término de Astorga, al intentar adelantar el turismo Madrid-740.177 conducido por Angel González García, vecino de San Miguel de las Dueñas, a un camión, chocó contra un automóvil, ZA-7.999, que conducía el sacerdote Tirso Gomet Prieto, párroco de Milles de la Polvorosa, de la provincia de Zamora que venía en dirección contraria. El accidente ocurrió de madrugada.

En el momento del encontronazo dejó de existir el párroco y una de las acompañantes que iba en el mismo, llamada Eloína Palacios Robles, de 50 años de edad, y con heridas graves otras dos ocupantes, Elena Cuesta Guerras, de 48 años y Vicente Palacios Robles, de 55.

El conductor del turismo que intentó adelantar, Angel González sufre heridas leves.—Cifra.

### LE ROBAN EL AHORRO DE CINCO AÑOS

Caen (Francia). — Cuando el matrimonio Barbosa salió a hacer sus compras de Navidad en compañía de sus tres hijos, la esposa por temor a los ladrones metió en el bolso 20.000 francos (254.520 pesetas), fruto del ahorro de cinco años de trabajo.

Pero un carterista, aprovechando las apreturas de los almacenes, le robó el bolso a la señora Barbosa.

Los Barbosa son un matrimonio de inmigrantes portugueses.—Efe-Upi.

### CHOCAN UN COCHE Y UN CAMION: CUATRO MUERTOS

Gijón. — Han sido identificadas las víctimas del accidente de circulación ocurrido durante la madrugada del domingo en el centro de la ciudad y que ocasionó cuatro muertos y un herido gravísimo.

Los muertos son: el conductor y propietario del Simca que se estrelló contra un camión, Ricardo Peñalver Lizarrondo, de 27 años, domiciliado en Pamplona, calle Artica 3; José Antonio Fáez Lorenzo, de 20 años, domiciliado en Gijón, calle Uruguay, 5; Jorge Cienfuegos estudiante de Pola de Lena, domiciliado en Costanilla de la Fuente Vieja, 6, y José Manuel Alvarez Vallejo, de 25 años, vecino de Pola de Lena.

El único superviviente del accidente, José Luis Capella González, de 20 años, domiciliado en Gijón, calle «27 de Diciembre», ha experimentado una ligera mejoría dentro del estado gravísimo en que se encuentra. — Cifra.

## LOPEZ, del Torrelavega traspasado al Betis

Santander, 15. — El tan traído y llevado jugador de la Gimnástica de Torrelavega, López, que al comienzo de esta temporada creó un caso muy particular, ha sido traspasado al Betis de Sevilla.

Se recordará que López estuvo a punto de ingresar en las filas del Atlético de Madrid, pero no se llegó a ultimar su fichaje porque los médicos del club colchonero le rechazaron, al parecer, por alguna lesión cardíaca.

López acaba de salir camino de Sevilla, en compañía del presidente de la Gimnástica de Torrelavega, con el fin de ultimar detalles de su ya casi hecho traspaso al Betis, equipo que, por cierto, viene nutriéndose de jugadores que figuraron anteriormente en Torrelavega, como Cobo e Irizar.

Por el traspaso de este jugador el Betis, según se rumorea, pagará 1.300.000 pesetas.—Alfil.


Guía MEDICA

E. Martínez Crespo
Jefe de Sección y LABORATORIO de los Sanatorios Psquiátricos de San Juan de Dios y de San Luis
Consulta diaria de 12 a 2
José Antonio, 18 — Teléfono 711436

DR. JULIO AGUADO MATORRAS
ESPECIALISTA EN MEDICINA Y CIRUGIA DE LA MUJER — PARTOS
Consulta: Mañanas, de 11 a 2. Tardes, previa petición de hora
Colón, 55-2.º — Teléfono 712899
Operaciones y urgencias: Clínica de la Cruz Roja. — Teléfono 713898

LUIS DE PRADO ALVAREZ
MEDICO ESPECIALISTA
PIEL, VENEREO, SIFILIS, SEXUALES
Juan de Castilla núm., 9-2.º

Manuel Buisán Cifores
PEDIATRA-PUERICULTOR DE LA SEGURIDAD SOCIAL POR OPOSICION
Del Centro Diagnóstico y Orientación Terapéutica
ENFERMEDADES DE LOS NIÑOS
C/. Martín Calleja, 19-2.º, de 11 a 2. — Teléfono 712782

CANDIDO RODRIGUEZ PASCUAL
Director del Dispensario Dermatológico y de H. Social (por oposición)
ENFERMEDADES DE LA PIEL
Plaza San Lázaro, 6-4.º derecha — (Consulta de 12 a 2)

IGNACIO ADAN VALLEJO
Jefe del Servicio de Epidemiología de Sanidad
Del Banco de Sangre
Especialista en Hematología, ANALISIS CLINICOS
Consulta de 9 a 10 y 12 a 3. Teléfono 711921
Calle Martínez de Azcoitia, 3-1.º — PALENCIA

MIGUEL L.-NEGRETE MARTIN
MEDICO-DERMATOLOGO
ENFERMEDADES DE LA PIEL
Ha trasladado su consulta a la calle Juan de Castilla, 9, 2.º dcha.
(a continuación de Barrio y Mier)

TEODOMIRO ARTERO TOVAR
MEDICO-JEFE DEL SERVICIO DE ANALISIS CLINICOS DEL HOSPITAL PROVINCIAL
Ha trasladado la consulta a Avda. de Manuel Rivera núm. 12-2.º

E. ROBLES
MEDICO-ESPECIALISTA
Enfermedades de la PIEL, Venereología (Sexuales)
De 11 a 12 y 1'30 a 3 — José Antonio, 18 (Salón) — Teléfono 711412


M.C.D.2022

# Difícil situación política en Italia

*(Viene de primera página)*

...s de Artes Gráficas no salieron hoy periódicos en Roma ni en ninguna ...ra de las ciudades que pertenecen ...las regiones citadas.

Manifestaciones estudiantiles se ...n producido en Nápoles, Bari, Ro...a, según noticias fragmentarias, mientras que en la Universidad de la ...pital italiana han sido ocupados ...ios centros por los estudiantes de ...trema izquierda y uno, la Facultad ...Derecho, por los de extrema derecha.

El ministro Franco Restivo, responsable del Departamento del Interior, ...dicho ante el Senado que el Gobierno mantendrá el orden frente a cualquier «desafío al Estado».

La explosión de violencia de Milán, conocida ayer por el público italiano, debida a la huelga nacional de periodistas que ha paralizado durante cuarenta y ocho horas los medios de información, ha causado notable conmoción. Los diarios han salido con comentarios y editoriales en los que se traza una imagen oscura del momento estudiantil —un gran sector de la enseñanza media está paralizado por las ocupaciones de centros docentes—, de la agitación sindical y de la crisis —agudizada por las dimisiones de consejeros municipales en en Ayuntamiento de Milán, del partido republicano y el partido social demócrata— del Gobierno de centro izquierda. «Il Messaggero» se pregunta: «¿Vuelve el otoño caliente»?—Efe.

### HUELGA GENERAL EN ONCE REGIONES

Roma, 15.—Once regiones italianas están hoy semiparalizadas por una huelga general de trabajadores miembros de las grandes Confederaciones Sindicales "Cigil", "Cils" y "Uil", en apoyo de las reivindicaciones planteadas a propósito de la reforma gubernativa de su política con respecto a la vivienda y la sanidad.

Como los horarios de abstención del trabajo de cada sector y categoría son diferentes, aunque los períodos de paro son en la mayoría de los casos en torno a las cuatro horas, la huelga prácticamente paraliza durante 24 horas la mayor parte de las actividades en los sectores industriales y de servicios.

Las regiones en huelga general son Lombardía, Frilu-Venezia, Giullia, Liguria, Emilia-Romagna, Umbría, Lazio, Molise, Campania, Puglia, Basilicata y Calabria.

Por otra parte, todos los trenes de la red ferroviaria nacional se detendrán durante tres horas (desde mediodía a las tres de la tarde, hora local), a causa de una huelga ferroviaria.

Manifestaciones de protesta, también por motivos sindicales, se esperan en los sectores de los funcionarios estatales y para-estatales y entre los empleados de la Cruz Roja italiana.

Las agencias de información tienen suspendido su servicio de noticias hasta las dos de la tarde (hora local), como consecuencia de una huelga nacional de los obreros de artes gráficas y personal subalterno. Por esta misma razón ningún diario se ha publicado en las once regiones que hoy permanecen en huelga general.

En las demás regiones sí han salido diarios esta mañana. En Roma sólo se ha publicado el órgano del Movimiento Social Italiano "Il Secolo D'Italia", cuyos obreros pertenecen al Sindicato Misino "Cisnal", que no se ha unido, siguiendo su costumbre a la manifestación de protesta de la "Cigil", "Cisl" y "Uil".—Efe.

# Jefatura de Obras Públicas

## Toma posesión el ingeniero jefe don Ricardo Cuesta Escudero

Ha tomado posesión de su cargo el ingeniero jefe de la Jefatura provincial de Carreteras de Palencia, don Ricardo Cuesta Escudero, para el que fue designado por Orden Ministerial de 25 de noviembre último.

Al darle la bienvenida a su despacho, le deseamos los mayores éxitos y, a la vez que le ofrecemos las columnas de este periódico para cualquier asunto que, en este aspecto, redunde en beneficio de la provincia.

# Dietario

## Miércoles 16 de Diciembre de 1970

SANTORAL. — Santos: Eusebio, obispo; Albina, virgen; Valentín, Concordio, Naval, Agrícola, mártires; Adón, Irenión, Beano, obispos; Adelaida, emp.; Ananías, Azarías, Misael, niños.

(Misa: De Feria o de San Eusebio).

Sale el sol a las 7'32 horas y se pone a las 16'50 horas. Sale la luna a las 20'22 horas y se pone a las 10'23 horas. Cuarto menguante el 20.

REFRAN: Menea la cola el can, no por ti, sino por el pan.

EL TIEMPO EN PALENCIA

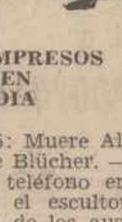

Barómetro: A las 18 de ayer, 708'9. A las 8 de hoy, 709'2. — Temperaturas: Máxima de ayer, 6'0. Mínima de hoy, 0'8. — Dirección del viento: A las 18 de ayer, E. A las 8 de hoy, N. — Niebla. — Humedad relativa media, 96 por 100.

RECORDATORIOS, IMPRESOS EN GENERAL, EN I. G. DIARIO-DIA

EFEMERIDES. — 1515: Muere Albuquerque. — 1742: Nace Blücher. — 1877: Inauguración del teléfono en España. — 1878: Nace el escultor Clará. — 1914: Desastre de los austriacos en Servia.

✝

LA SEÑORA
**Doña Cándida Rodrigo Velasco**

Falleció en Palencia el día 15 de diciembre de 1970
A los 61 años de edad
Después de recibir los S. S.
D. E. P.

Su apenado esposo Victoriano Cluché Pastor; hermanos políticos José Barajas, Lucía Domínguez y Faustino Cluché; sobrinos, tíos, primos y demás familia,

Suplican una oración por su alma.

Funeral: Día 16 a las 4,30 de la tarde y a continuación la conducción del cadáver al cementerio de Nuestra Señora de los Angeles.

Misa de familia: Día 16 a las ocho de la tarde.

Iglesia parroquial: San Ignacio y Santa Inés.

Casa mortuoria: C. Perú, 4.

Finisterre, S. A. Cía. Seguros. P. F. Ntra. Sra. de la Calle.

✝

LA SEÑORA
**Doña María Espinosa Julián**

Falleció en Palencia el día 14 de diciembre de 1970
A los 62 años de edad
Después de recibir los S. S.
D. E. P.

Sus apenados hijos María del Carmen, Julián, Angel y Ramón Inclán Espinosa; hijos políticos Andrés Pesquera (Industrial), María Concepción Loa y María Luisa Herrán; hermanos políticos Juana, Sabina, Lorenzo, Victoria y Emiliana; nietos, primos y demás familia,

Suplican una oración por su alma.

Funeral y conducción: Tuvo lugar hoy día 15, a las cinco de la tarde.

Misa de familia: Hoy día 15, a las ocho de la tarde.

Iglesia parroquial: S. Lázaro.

Casa mortuoria: Calle Colón, 28, tercero.

EL OCASO, S. A. Cía. Seguros Pompas Fúnebres: Hontiyuelo

# La vida en la Región

## Inauguración de un Club para Ancianos, en León, abierto por Cáritas

### La Diputación santanderina construirá un nuevo Hospital Psiquiátrico y una residencia para niños subnormales

## BURGOS

NUEVO CONCURSO PARA EL ABASTECIMIENTO DE AGUAS A BURGOS. — El «Boletín Oficial del Estado» del pasado jueves, publicó una resolución de la Dirección General de Obras Hidráulicas, anunciando concurso y ejecución de las obras de acondicionamiento de la tubería de fundición de 600 milímetros de diámetro, para el abastecimiento de agua de Burgos.

DESPEDIDA DEL SOLDADO. — El pasado sábado, se efectuó en esta capital el acto de «Despedida del Soldado», correspondiente a las tropas del segundo llamamiento del reemplazo de 1969, que han cumplido el período de servicio militar.

En esta capital, los actos se celebraron en los acuartelamientos de Infantería, Artillería y en el «General Yagüe». Hubo misas de campaña ,alocuciones de los respectivos primeros jefes y desfile final de las tropas ante los correspondientes estandartes y banderas.

## LEON

**INAUGURACION DE UN CLUB PARA ANCIANOS. — El domingo se inauguró en esta ciudad un club para ancianos, en la casa número 12 de la Plaza de Puerta Obispo. Ha instalado el mismo Cáritas Diocesana. El club consta de tres dependencias y servicio. El salón principal tiene bar, televisión y mobiliario adecuado para la tertulia; la sala de lectura, con biblioteca, y los locales están dotados de calefacción.**

**JURA DE BANDERA EN EL FERRAL.—El domingo tuvo lugar, en el campamento de El Ferral, la jura de bandera de los reclutas, voluntarios y agregados incorporados en el mes de septiembre al CIR número 12, donde han venido recibiendo instrucción.**

**Como estos soldados proceden de las diversas provincias que comprenden la VII Región Militar, fueron numerosas las familias de los mismos, procedentes de Segovia, Valladolid, Salamanca, Zamora, Palencia, Asturias y León, que acudieron al acto.**

## SANTANDER

SE CONSTRUIRA UN HOSPITAL PSIQUIATRICO Y UNA RESIDENCIA PARA SUBNORMALES. — Han sido adjudicadas las obras para la construcción de un hospital psiquiátrico y una residencia para niños subnormales, en esta capital, acordados por la Diputación Provincial. El presupuesto de la residencia se cifra en 45 millones de pesetas, y el del hospital en más de 81 millones de pesetas, que son las cantidades en que se han adjudicado las respectivas subastas.

## AYUNTAMIENTO

### BANDO

Para la inscripción en el alistamiento del año 1971, don Juan Ramírez Puertas, alcalde - presidente del Ayuntamiento de Palencia,

**HAGO SABER:**

Que con arreglo al artículo 51 del Reglamento de la Ley General del Servicio Militar, todos los españoles varones que hayan nacido en el año 1950, y en enero y febrero de 1951, o que habiendo cumplido la edad reglamentaria no hayan sido alistados, están obligados a pedir su inscripción en el alistamiento de uno de los Ayuntamientos siguientes:

a) En el de su nacimiento.

b) En el que estén empadronados sus padres o tutores aunque el mozo no viva en él.

c) En otro, distinto de los anteriores, donde vivan por razón de su profesión, estudios, arte, oficio, actividad u otra accidental, siempre y cuando, justificando estas circunstancias se inscriban en el primer semestre del año correspondiente.

d) En el de residencia de los familiares sostenidos por el mozo, si éste se considera con derecho a prórroga de primera clase.

Por tanto, debiendo formarse las listas preliminares para el alistamiento de 1971, se recuerda el deber de inscripción de todos los mozos que hayan nacido en el año 1950, y enero y febrero de 1951, quedando advertidos, tanto los interesados, como sus padres o tutores que, de no haberlo efectuado anteriormente, están obligados a solicitar la inscripción antes del día 31 del mes corriente y, en caso de no hacerlo, incurrirán en la responsabilidad y sanción que señala el artículo 676 del precitado Reglamento.

Dado en Palencia a 15 de diciembre de 1970.—El Alcalde, **Juan Ramírez Puertas.**

## AVILA

**LA ORDEN CISTERCIENSE LEVANTA UN NUEVO MONASTERIO EN AREVALO. — Las monjas Bernardas de la Orden Cisterciense van a levantar un nuevo monasterio en Arévalo. Se ha efectuado el replanteo del edificio, que se levantará en un pinar cerca de la línea del ferrocarril Madrid - Coruña y la carretera general de Madrid - Coruña. El nuevo convento estará terminado en 1972. El actual convento de la Orden, antiguo palacio de don Juan II, continuará en el mismo estado y actividades religiosas actuales, por lo que la Virgen de las Angustias, Patrona de la ciudad, que se venera en la capilla de la Plaza Real, seguirá allí entronizada.**

## SEGOVIA

SE VENDE LA IGLESIA DE VALDEVACAS. — La iglesia del pueblo de Valdevacas ha sido puesta en venta. El templo, de estilo románico renacentista, estaba cerrado al culto desde hace muchos años, por cuanto en el pueblo viven actualmente tres vecinos, quienes, para cumplir sus prácticas religiosas acuden al cercano pueblo de El Guijar.

Dicho templo está actualmente muy deteriorado.

## VALLADOLID

**RECITAL DE VILLANCICOS POR EL CORO UNIVERSITARIO. —En el Colegio Mayor «María de Molina», se celebró una velada coral, en la que el Coro Universitario, bajo la dirección de don Carlos Barrasa, ofreció un selecto programa de canciones de Navidad, casi todas ellas de maestros del siglo XVI, entre ellos, el español Juan del Enzina.**

# BOLSA Y FINANZAS

**Cotizaciones de los mercados de valores e impresiones de la jornada facilitadas por el BANCO DE BILBAO y la AGENCIA CIFRA Correspondiente al día 15 de diciembre de 1970**

## BOLSA DE MADRID

Madrid, 15.—Da comienzo la semana con una sesión de tono débil, si bien hay que tener en cuenta que hicieron acto de presencia numerosos valores que descontaron su derecho de suscripción, así como los que descontaron su dividendo. El número de títulos que lograron recuperación en sus cotizaciones fueron escasísimos, debido, sin duda, al agobio que producen en el mercado estas ampliaciones de capital. El índice general se redujo sensiblemente, acusando el descenso de valores.

De un total de 107 clases de valores contratados en renta variable, 15 suben, 56 bajan y 36 no varían.

Indice general de la sesión: 89,35 contra 89,84.—Cifra.

**BANCO Y SEGUROS:** Bilbao, 903. —Central, 976.—E. Crédito, 764.—Exterior de España, 475.—H. Americano, 789.—Ibérico, 698. — Mercantil, 802.—Popular, 778.—Urquijo, 1.005.—Vizcaya, 825.

**ELECTRICAS:** Viesgo, 207.—Reunidas, 103.—Fenosa, 172. — Cataluña, 177.—Cantábrico, 198.—Española, 220. —Sevillana, 202.—Madrileña, 199.

**METALURGICAS Y MINERAS:** A. Hornos, 96.—A. Ferrocarriles, 122. —Duro Felguera, 62.—Fasa Renault, 254.—Santa Ana, 114. — Ponferrada, 180.

**TRANSPORTES:** M. de Madrid, 191,5.—Transmediterránea, 229.

**QUIMICAS Y TEXTILES:** Cros, 183.—Aragonesas, 185.—E. Petróleos, 377.—I. Nitrógeno, 132. — Petroliber, 195.—Sniace, 164.

**INMOBILIARIAS Y CONSTRUCCION:** I. Metropolitana, 268.—I. Urbis, 280.—Valderrivas, 435.—U. Metropolitana, 570.

**MONOPOLIOS:** Campsa, 265.—Telefónica, 246.

**ALIMENTACION Y VARIAS:** Cartisa, 429.—Ebro, 695.—El Aguila, 256. —G. Preciados, 355.—G. Azucarera, 169.

**DERECHOS DE SUSCRIPCION:** Petróleos, 181,5.—Insular, 130,5.—Vallehermoso, 79. — Finanzauto Servicios, 580.—Hidrola, 51,50.—Fecsa gratis, 140.—Idem, pago, 115.

## BOLSA DE BILBAO

Bilbao, 15.—Con gran afluencia de público, ha dado comienzo la semana bursátil, en la que ha habido notas negativas de gran trascendencia. Hay que hacer notar, desde luego, que los repliegues de muchos valores han sido debidos al descuento del dividendo metálico, como en el caso del Banco Hispano Americano, Unión Eléctrica Madrileña, Sniace, Sefanitro y Papelera, y otros valores, en los que aparecen ex cupones ampliación de capital, como son los casos de Hidroeléctrica Española, Iberduero y Fecsa.

El debilitamiento ha sido, pues, general, y al cierre de la sesión las posiciones seguían siendo inciertas.—Cifra.

**BANCO Y SEGUROS:** Bilbao, 898. —I. de Bilbao, 595.—Central, 975. — E. Crédito, 764.—Guipuzcoano, 830.— Hispano, 789.—Popular, 778. — Santander, 1.025.—Vizcaya, 825. — Seguros Bilbao, 590.

**ELECTRICAS:** E. Viesgo, 205. — R. Zaragoza, 104.—Fenosa, 172.—Hidro-Española, 220.—Iberduero, ordinarias, 287.—Sevillana, 205.—Madrileña, 200.

**METALURGICAS Y MINERAS:** A. Hornos, 94.—B. Wilcox, 80.—Duro Felguera, 62.—S. Bárbara, 50.

**TRANSPORTES:** FF. CC. Suburbanos, 62.—FF. CC. Vascongados, 60. —M. Nervión, 300.

**QUIMICAS Y TEXTILES:** D. Unquinesa, 297. — E. Petróleos, 374. — Faes, 745.—Nicas, 180.—P. Española, 150.—Sefanitro, 175.—Sniace, 162.

**INMOBILIARIAS Y CONSTRUCCION:** C. de Lemona, 262.

**MONOPOLIOS:** Campsa, 267.—Telefónica, 245.

**ALIMENTACION Y VARIAS:** Cervecera Norte, 58.—Ebro, 700.—Finsa, 220.

**DERECHOS DE SUSCRIPCION:** Iberduero, 85.—Viesgo, 64.—Lemona, 48.

## BOLSA DE BARCELONA

Barcelona, 15.—Escasos han sido los valores que no han tenido bajas, una vez más, en la sesión de Bolsa de hoy, a la que asistió poco público. Los pocos valores que se han librado de esta baja, han sido en los corros de aguas, eléctricas y bancario, aunque incluso en ellos las bajas han sido superiores a las alzas, por lo que el índice general del día de hoy, ha sufrido un descenso de más de medio entero.

La inseguridad se ha extendido también a los corros de Fondos públicos, Obligaciones y cupones.—Cifra.


**BANCO DE BILBAO**

**Banca — Operaciones de Bolsa — Pago de negociables de trigo**
**Mayor Pral., 79 — PALENCIA**
Autorizado B. de E. núm. 6..

**BANCO DE SANTANDER**

**Mayor Principal, 21 PALENCIA**
**Autorizado con el número 6.654**
Fundado en 1857
CAJA DE AHORROS
**Banca - Cambio - Bolsa**


# ANUNCIOS POR PALABRAS

### Alquileres

**ALQUILO** locales nueva construcción. Situación inmejorable. Informes, Sr. Busnadiego. Copatra.

**ARRIENDO** finca regadío, 14.000 m2. con vivienda, almacén piensos y cuadra 26 vacunos, situada cerca Polígono Industrial. Razón, señor Herranz. Colonia Agentes Comerciales, 4, primero.

### Automóviles

**TRADAUTO.** Alquiler de Automóviles sin conductor. Seat 600-D, 850 Renault, Simca. Panaderas, 18. Palencia. Teléfono 712208.

**AUTO-**Escuela Bahillo. Toda clase permisos de conducir, preparación completísima. Eduardo Dato, 7. Palencia.

**SE VENDEN** dos «1.500», motor «Perkins». En Baltanás. Agustín Carranza.

**D. K. W.** seminueva, se vende, toda prueba. Muebles Almar.

### Enseñanzas

**MAESTRO,** úrgeme. Razón, esta Administración.

### Fincas

**VENDO** casa, calle Fray Luis de León, núm. 11. Merino.

**VENDO** 33 hectáreas regadío de primera, por acequia; próximo Carrión (Palencia). Madre de Dios, 2, tercero. A. Valladolid.

**EN HERRERA** de Pisuerga véndese urbana 1.660 m2 edificados, 500 distintas dependencias, con vivienda. Carretera Cervera, todo libre, propio industria vaquería, etc., facilidades. Bonifacio Andrés.

**FINCAS** explotación ganadería, 2 y 5 hectáreas regadío, 5 kilómetros Palencia. Piso estrenar céntrico. Planta baja y piso, cien mil pesetas. Chalet estrenar próximo Refugio Monte. Informes, Librería, Mayor, 4.

**IMPORTANTE** local de Palencia y el mejor situado, en plena calle Mayor. Para cafetería, supermercado, bazar, muebles, electrodomésticos, confecciones, unos 700 m2, puede convenirle. Detalles, Mayor, 64. Palencia.

**VENTA** de pisos, 80 y 90 m2 útiles, ascensor y calefacción central, precios fiscales, entrada, 50.000 pesetas, resto 15 años. Informarán, calle María Molina. Obra señor Rodríguez.

**VENDO** pisos terminados a 20 metros calle Mayor; chalet en Avenida Santander. Informes, Empedrada, 8 (obra).

**VENDO** piso a estrenar, calefacción, ascensor. Razón, Tlfno. 720836.

**SE VENDE** casa. Razón, Paseo del Otero, 84.

**SE VENDE** casa en Dueñas, calle San Juan. Razón, Plaza San Lázaro, 2, cuarto, derecha. Palencia. Basilia de la Rosa García.

**PISOS** renta y venta, calefacción central, ascensos, 80 m2. Cardenal Cisneros, 25. Informes, Tlfno. 721469.

### Ganados y aves

**OVEJAS,** corderos, mas leche, mas carne, con piensos Cúnder. Estrada, 32 (frente Casa Socorro). Teléfono 714375.

**VENDO** 22 ovejas a partir entre 90, paridas y pariendo y 9 cerdos destete. Adrián. Villorquite de Herrera.

**VENDO** novillo sin palas. Manuel Martín. Robladillo.

**VENDO** 80 ovejas extraordinarias con ubre. Miguel Alonso. Frómista.

**VENDO** novilla, cumple el 20, segundo parto. Mariano. Boadilla del Camino.

**VENDO** 20 ovejas emparejadas y 6 abocadas a parir. Víctor Burgos. Pozo de Urama.

**SE VENDEN** 21 ganados juntos, por ausencia. Abundio Seco. Ventosa de Pisuerga.

**SE VENDEN** 26 ovejas emparejadas. Anastasio Juara. Mazuecos de Valdeginate.

**SE VENDEN** cerdos al destete. Calle Arapiles, 5 (El Cristo).

**VENDO** 92 ovejas y 45 corderas. Lorenzo. Requena de Campos.

**VENDO** 90 ovejas pariendo, 30 corderas. Teodora Ruiz. Las Cabañas.

**VENDO** 46 ovejas y dos cabras. Albino Aragón. San Mamés de Campos.

**VENDO** vaca tercer parto; buena. Urbano González. Frómista.

**SE VENDE** mula 7 años, 8 dedos, toda prueba, preparada para cultivo de remolacha. Mariano Pajares. Villaumbrales.

**VENDO** 100 ovejas nuevas, 45 emparejadas, resto pariendo. Marcelino. La Serna.

**VENDO** mula 12 años, 4 dedos. Eugenio Arconada. Villaherreros.

**SE VENDE** yegua y potra. Félix Martín. Olea de Boedo.

**SE VENDEN** 90 ovejas paridas y pariendo. Santa Cruz del Monte. Delfín Abad.

**VENDO** vaca holandesa abocada a parir, segundo parto. Teodoro Merino. Calahorra de Boedo.

**VENDO** 20 ovejas con lechazos de salida. Luis Miguel. Cardeñosa.

**SE VENDEN** 25 ovejas emparejadas. Para tratar, con Nicolás Linares, en Villoldo.

**VENDO** novillas segundo y tercer parto, cumplen 17 y 30. Antonio Andrés. Santoyo.

**VENDO** buena jata de dos días. Huerta dos vías, detrás Campsa. Maurino Herrero.

**SE VENDEN** 85 ovejas abocadas a parir. Pablo del Valle. San Mamés de Campos.

### Maquinaria y Reparaciones

**NEUMATICOS,** correas de ventilador, correas trapezoidales. Navamuel. Casado del Alisal, E. Telfno. 711937.

**RIEGO** por aspersión, marca «Humet», con tubería de aluminio de todas medidas. Muchos modelos de aspersores. Accesorios. Motores diesel y eléctricos. Almacenes Ortega y Ortiz de Zárate.

**ESCRIBANIAS DE LUJO, ARTISTICOS MODELOS, EN I. G. DIARIO-DIA**

**SEMBRADORAS «JOLPA»** al alzamiento de 13, 15 y 17 rejas, para toda clase de semillas. Tejada y Cía. Sociedad Limitada.

**ABONADORAS** centrífugas para tractor, varios modelos, perfecta distribución, robustas, económicas, garantizadas. Tejeda y Cía, S. L.

### Pérdidas

**EXTRAVIO** perro caza blanco, con manchas marrones. Razón, teléfono 711678. Gratificaré.

### Servicios

**TINCO,** Oficina Técnica de Relaciones Públicas, Don Sancho, 16, segundo. Tlfno. 714040.

**TINCO,** aconseja, orienta, ayuda, consúltenos previa petición de hora. Don Sancho, 16. Tlfno. 714040.

**INVESTIGACION** privada, informes prematrimoniales, laborales, comerciales, gestiones débitos, revisión mercancías. Tinco, Don Sancho, 16. Teléfono 714040.

**PREPARAMOS** el envío de sus cartas, felicitaciones, circulares, publicidad, etc. Confíenos sus trabajos administrativos. Tinco, Don Sancho, 16. Tlfno. 714040.

### Trabajo

**SE NECESITA** señora que sepa de cocina en Reinosa. Sanatorio Nuestra Señora de Montes-Claros. Bien retribuida.

**ASISTENTA** y niñera, buenas referencias. Se necesitan. Teniente Velasco, núm. 3, letra A, 10.

**SE NECESITA** señorita auxiliar administrativo, mecanografía, ortografía. Avenida de Castilla, núm. 2, 4.º.

**SE NECESITA** mujer limpieza. Cafetería «El Cid».

**SE NECESITA** manicura. Plaza España, 2, primero.

**ASISTENTA** joven, se necesita. José Antonio, 12, segundo, izquierda. Tlfno. 720171.

**COCINERA** y doncella fijas, necesito en Mayor, 184, primero.

**NECESITO** asistenta. José Antonio, 22, primero.

### Traspasos

**TRASPASO** taller de carpintería metálica con o sin maquinaria. Teléfono 713773, de 5 a 7.

**OCASION,** traspaso bar, interesante negocio, no poderlo atender. Facilidades. General Mola, 154.

**TRASPASO** local comercial, 120 metros, en Gran Avenida Modesto Lafuente, 17. Informes, Casa Bernardo Valladolid. Teléfono 713377. Calle Colón, 25.

**OCASION,** se traspasa carnecería de caballo con vivienda, matadero propio y cuadras. Informes, barrio La Sal. Tlfnos. 221780-224082. León.

**SE TRASPASA** librería y cambio de novelas, por no poderlo atender. Antonio Maura, 4. Librería Fredi.

**POR** matrimonio, traspaso o vendo enseres peluquería señoras, sitio céntrico. Venta de Baños. Tlfno. 95.

### Varios

**FOTOS** carnet, 10 minutos. Fernando. Barrio y Mier, 12.

**REPRODUCCION** de planos. Fernando. Barrio y Mier, 12.

**FOTOCOPIAS** en el acto. Fernando. Barrio y Mier, 12.

**URALITA,** placas para tejados, tuberías presión. Drena y ligera, fibromármol, depósitos, canalones, etcétera. Uralita, Agencia oficial de Ventas: Avenida José Antonio, 17. Teléfono 711455.

**SE VENDEN** muebles, camas, mantas, lámparas, vajilla, cristalería y demás objetos procedentes de negocio hostal. Razón, esta Administración.

### Vehículos

**VENDO** remolque para coche. Teléfono 713773, de a 7.

**VENDO** moto Bultaco, 160 cc. Barrera. Villoldo.

### Ventas

**SURTIDO,** calidad, elegancia, seriedad, economía, facilidades, garantía. Visite muebles Castilla.

**BOVEDILLAS,** bloques de hormigón cantidad, calidad, precios «Jala S. A.». Tlfno. 712062. Palencia.

**CEMENTOS,** calidad y precios. "Jala", S. A. Teléfonos 712062, 711519.

**CARNE** vaca o novillo, especial para matanza, los precios más bajos provincia. Galerías Serra. Teniente Velasco, 12.

**CARNE** especial matanzas, recién sacrificada, los precios más bajos Palencia. Galerías Serra. Teniente Velasco, 12.

**ARBOLES** de Navidad como en años anteriores. Plazuela del Puente, 3.

**PERROS,** vendo, Dálmatas pelo duro, Salchicha enano. Carretera del Monte, núm. 5.

**VENDO** cocina carbón. Salvino Sierra, 6. Portería.

**SABUESOS,** vendo. José Garrachón. Villovieco. Tlfno. 13.


**APERITIVOS**

ALMENDRAS, AVELLANAS, NUECES, CACAHUET, QUESINES, CRAKERS, BOCADITOS DE QUESO y TOMATE, CORTEZAS, BANDERILLAS, ETCETERA...

**AUTOSERVICIO LA MONTAÑESA**

Teniente Velasco núm., 8


**VENDO** remolacha forrajera, alfalfa empacada, guadañadora ruedas goma. Lucio Martín. Población Soto.

# Clima "cordial y abierto" entre las Iglesias católica y ortodoxa rusa

## Representantes de ambas comunidades han conversado sobre el cristiano y el desarrollo

Ciudad del Vaticano, 15. — De «cordial y abierto» se califica, en un comunicado aparecido en el diario vaticano «L'Osservatore Romano», el clima en que se han desarrollado en Bari, del 6 al 12 de diciembre, las conversaciones entre representantes de la Iglesia Católica y de la Iglesia Ortodoxa rusa sobre el tema «El papel del cristiano en la sociedad en desarrollo».

La delegación de la Iglesia Ortodoxa rusa, que ha sido recibida por S. S. el Papa Pablo VI y que abandonará mañana miércoles, ha sido presidida por su máximo representante, el metropolita de Leningrado, Novogorod Mikodim, presidente de la Oficina de los Asuntos Exteriores Eclesiásticos del Patriarcado de Moscú.

La delegación católica en las conversaciones estuvo presidida por el dominico Padre Hamer, secretario del Secretariado vaticano para la unión de los cristianos.

«A pesar de que las comunicaciones presentadas por católicos y por ortodoxos rusos habían sido preparadas de forma separada —dice el comunicado vaticano— las ideas comunes que se han puesto en evidencia demuestran cómo ambas Iglesias concuerdan casi en su postura con respecto a las enseñanzas fundamentales cristianas sobre las relaciones de Dios con el mundo y el papel que el cristiano debe asumir en el mundo, en las siempre cambiantes circunstancias».

Entre los problemas tocados en el curso de los coloquios ya citados en el comunicado oficial vaticano figura el de «cómo ser un auténtico cristiano, completamente fiel a los propios principios, y, al mismo tiempo, ser un leal colaborador de los que están trabajando por un mejor desarrollo de la sociedad, pero no tienen una visión cristiana del mundo». Este tema ha sido tratado de forma particular, dice «L'Osservatore Romano».—Efe.

# Sucesos en los pueblos

## Dos heridos en accidente de circulación

VALCABADILLO. — Un turismo, conducido por Ana María Barba Echevarría, mayor de edad, soltera y vecina de Bilbao, se salió de la carretera y después de avanzar unos metros por la cuneta, se estrelló contra dos robles, a los que arrancó de cuajo. Resultó la conductora con lesiones de pronóstico reservado, lo mismo que José Gómez Montes, ingeniero de Montes, que con ella viajaba. Ambos fueron trasladados a Saldaña, donde fueron atendidos de sus lesiones, y llevados posteriormente a Guardo. El coche quedó completamente destrozado.

## HACIENDA

### CLASES PASIVAS

Los haberes pasivos ordinarios y extraordinarios correspondientes a mes de la fecha, serán puestos al cobro en la Caja Pagadora de esta Delegación de Hacienda los días que a continuación se detallan:

Día 18 de diciembre.—Retirados de los tres Ejércitos, Guardia Civil, Policía Armada y Medallas de Sufrimiento.

Día 19 de diciembre. — Jubilados, Montepío Civil y Montepío Militar.

Día 21 de diciembre.—Nóminas en general.

Las horas de pago para cada día señalado, serán de diez a trece.

Palencia a 14 de diciembre de 1970. El Delegado de Hacienda, **Arsenio Illán Clavo.**

## CUPON PRO CIEGOS

Lista de los números premiados del «Cupón Pro Ciegos», correspondiente al sorteo celebrado el día 14 de diciembre de 1970:

Premiado con 1.250 pesetas, número 427. Premiados con 125 pesetas, todos los terminados en 27.

# Delegación Provincial de Mutualidades Laborales

Para que puedan pasar a recogerles, se pone en conocimiento de las familias que tienen hijos cursando estudios en el Centro de Orientación de Universidades Laborales, de CHESTE (Valencia), que el próximo día 21, a las 19 horas, aproximadamente, llegarán los alumnos de la provincia, a las inmediaciones de la Delegación de Mutualidades Laborales, de esta capital, calle San Juan de Dios núm. 2, para pasar las vacaciones de Navidad en sus hogares. La reincorporación a la Universidad está prevista para el día 9 de enero, a las 8 horas.

**El Delegado Provincial**

M.C.D.2022

## EN EL PARDO

# Audiencia militar del JEFE DEL ESTADO

Madrid, 15. — El Jefe del Estado y Generalísimo de los Ejércitos, ha recibido en audiencia militar en el día de hoy, en su residencia del palacio de El Pardo, a los señores siguientes:

Teniente general, don Iñigo de Arteaga y Falguera, capitán general de la Segunda Región Militar.

Teniente general don Luis Diez-Alegría Gutiérrez, director general de la Guardia Civil.

Teniente general don Mariano Cuadra Medina, director del Centro Superior de Estudios de la Defensa Nacional.

Vicealmirante don Fausto Saavedra Collado.

General de división, don Jesús Aragón Llorente, subinspector de Tropas y Servicios de la Séptima Región Militar y gobernador militar de la plaza y provincia de Valladolid.

General de división don Tomás Serra Ginés, gobernador militar de la plaza y provincia de Badajoz.

General de Brigada de Infantería, del Servicio de Estado Mayor, don José Sánchez Meseguer, director de la Escuela Militar de Montaña.

General de Brigada de Artillería, don Guillermo Stuyck Caruana, director de la Escuela de Aplicación y Tiro de Artillería.

General de Brigada de Artillería (S. E. M.), don Manuel Gutiérrez Mellado, profesor principal del Centro Superior de Estudios de la Defensa Nacional.

Intendente del Ejército, don Santiago Roldán Lafuente, jefe de los Servicios de Intendencia de la Segunda Región Militar.

General de Brigada de Artillería, don José Daroca del Val, jefe de Artillería de la Sexta Región Militar.

General de Brigada de Infantería don Luis Palacios Beltrán, jefe de la Brigada de Alta Montaña.

General don Eduardo Lechuga González, general subinspector del Cuerpo de Ingenieros de Armamento y Construcción de la Dirección General de Industria y Material.

General de Brigada de Infantería don Alfonso Cerón Gil, jefe de la Brigada de Infantería motorizada número 22.

General de Brigada de Aviación, don Antonio Cadenas Echevarría, director de personal del Ministerio del Aire.

Coronel don Francisco López Pedraza, del Cuerpo de Ingenieros Aeronáuticos, director general de Infraestructura.

Coronel de Infantería don Emilio Val-Carreres Ortiz, jefe del regimiento de infantería Garellano número 45.

Coronel de Infantería, don Alfonso Rodríguez Cullell, jefe del Centro de Instrucción de Reclutas número 3.

Coronel de Caballería don Ignacio Bulnes Arenal, jefe del Centro de Instrucción de Reclutas número 2.

En la misma audiencia fueron recibidas las siguientes comisiones:

—Una de generales que, presidida por el ministro del Ejército, D. Juan Castañón de Mena, le cumplimentó con motivo de la festividad de la Inmaculada Concepción.

—Otra de tenientes coroneles auditores de la Armada, componentes de la promoción de 1945 del Cuerpo Jurídico de la Armada, que, presidida por el teniente coronel auditor don Justo Carrero Ramos, le cumplimentó con motivo de celebrar las "bodas de plata" de dicha promoción.

—Otra de jefes del Ejército del Aire que, en representación de la primera promoción de la Academia General del Aire y presidida por el teniente coronel don Antonio García-Fontecha Mato, le cumplimentó con motivo de celebrar el veinticinco aniversario de la misma.—Cifra.

# Lotería Nacional

## El 31.145 premiado con dos millones de pesetas

**Madrid, 15.—Premios y números a los que ha correspondido el sorteo de Lotería celebrado hoy en Madrid:**

**Premios de 5.000 pesetas, a los números o terminaciones siguientes:**

**010 048 073 074 098 163 179 268 303 339 373 380 396 447 457 472 489 654 662 697 715 719 725 758 769 784 805 888 892 892**

**NOTA: Como se observa el número 892 ha salido dos veces premiado.**

**Premios de 30.000 pesetas, a los números o terminaciones siguientes:**

**4.868 4.878 6.515.**

**39.335 Premiado con 150.000 pesetas. Ha correspondido a Almería, Plasencia, Tolosa, Sevilla, Oviedo, Sevilla, Guecho y Madrid.**

**16.295 Premiado con 150.000 pesetas. Ha correspondido a Sagunto, Palma de Mallorca, Barcelona, Tomelloso, San Sebastián, Huelva, Salamanca, Sevilla y Madrid.**

**43.846 Premiado con 500.000 pesetas. Ha correspondido a Granada, Palma, Barcelona, Castellón, Málaga, Avilés, Bilbao, Guecho y Mieres.**

**Aproximaciones: De 15.250 pesetas, a los números:**
**43.845 anterior y 43.847 posterior.**

**Centenas: De 5.000 pesetas, a los numeros:**
**43.801 al 43.900, excepto el numero 43.846.**

**16.597 Premiado con 1.000.000 de pesetas. Ha correspondido a Villafranca de Oria, Alicante, Ibiza, Molins de Rey, Goldar, Ponferrada, Fuentes del Alamo, Tarragona, Guecho y Tortosa.**

**Aproximaciones: De 25.000 pesetas, a los números:**
**16.596 anterior y 16.598 posterior.**

**Centenas: De 5.000 pesetas, a los numeros:**
**16.501 al 16.600, excepto el número 16.597.**

**31.145 Premiado con 2.000.000 de pesetas. Ha correspondido a Barcelona íntegramente.**

**Aproximaciones: De 50.000 pesetas, a los números:**
**31.144 anterior y 31.146 posterior.**

**Centenas: De 5.000 pesetas, a los numeros:**
**31.101 al 31.200, excepto el numero 31.145.**

**Premios de 5.000 pesetas, a los numeros terminados en: 45.**

**Reintegros de 500 pesetas, a los numeros terminados en: 5.—Cifra.**

# Inauguración de las nuevas instalaciones del "Diario de Burgos"

## El decano de la prensa burgalesa cambia de formato

Burgos, 15.—La bendición e inauguración del nuevo edificio e instalaciones del periódico «Diario de Burgos», decano de la prensa burgalesa, se celebró a mediodía de hoy.

Presidieron, con la alta dirección de la empresa, el capitán general de la Sexta Región, teniente general Tomás García Rebull, demás primeras autoridades burgalesas, delegado provincial de Información y Turismo, que ostentaba la representación del ministro y el director general de Prensa.

Asistieron representaciones de la prensa nacional y de las agencias informativas «Efe» y «Logos»; el consejero delegado de Editorial Católica, de Madrid, Mariano Rioja; toda la plantilla de redacción, administración y talleres del periódico, presididos por su director, Esteban Sáez Alvarado; colaboradores, representaciones del Sindicato de Prensa, Radio, Televisión y Publicidad y del otro diario local «La Voz de Castilla».

Bendijo las nuevas instalaciones el arzobispo de Burgos doctor Segundo García de Sierra, que pronunció un elocuente discurso en torno a la función de la prensa y a la trascendencia y responsabilidad de los periodistas, siendo contestado por el presidente del Consejo de Administración de «Diario de Burgos» Angel León Goyri en términos de gran emoción.

Acto seguido, el teniente general García Rebull pulsó el botón de la nueva rotativa, cuya capacidad de tirada es de 40.000 ejemplares hora, con impresión a tres colores y hasta un total de 62 páginas.

Autoridades e invitados efectuaron después una detenida visita a talleres, redacción y demás dependencias que integran un edificio de cinco plantas y una extensa nave de dos pisos, en la calle de San Pedro de Cardeña.

«Diario de Burgos» cumplirá en 1971 los ochenta años de vida y en este tiempo no ha dejado de aparecer ni un solo día. Fundado por Juan García Rubio, que lo dirigió unos meses, no ha tenido más que tres directores: Juan Albarellos, Ignacio Albarellos y el actual, Esteban Sáez Alvarado.

A partir de ahora, el periódico cambia su formato, adoptándolo al ya corriente tamaño tabloide.—Cifra.

## Décimo aniversario de la boda de los Reyes belgas

Bruselas, 15. — Hoy se cumplen diez años de la boda entre el rey Balduino y la reina Fabiola de Bélgica.

El 15 de diciembre de 1960, en efecto, el rey Balduino contrajo matrimonio con doña Fabiola de Mora y Aragón en la catedral de Santa Gudula de Bruselas, en ceremonia que comenzó a las diez (hora española). A pesar del frío y de la nieve que había caído sin interrupción durante la mayor parte de la noche y primeras horas de la mañana, todo el itinerario del cortejo real, desde el Palacio Real hasta la catedral se encontraba lleno de público que en muchos casos, eligió su sitio varias horas antes. Se escucharon con motivo de esta ceremonia vítores y manifestaciones de cariño al rey de los belgas y a la que desde entonces iba a convertirse en reina de los belgas, muy querida de la población.

La armonía de la pareja real en estos diez años de matrimonio ha sido perfecta y los sentimientos de cariño de la población belga hacia sus soberanos no han dejado de aumentar, gracias a la reina Fabiola que con inteligencia, discreción y abnegación ha servido de manera perfecta sus deberes de reina en apoyo a su marido y a la dinastía de los Sajonia-Coburgo.

Con motivo del X aniversario de tan feliz acontecimiento el rey Balduino ha dictado una medida colectiva de gracia para los detenidos en prisiones. — Efe.

# ESCOCIA: 27 días sin pan

Glasgow (Escocia), 15. — Miles de familias escocesas no han tenido un pedazo de pan que llevarse a la boca durante los últimos 27 días a causa de una huelga de conductores de camionetas de tahonas.

Una docena de las más grandes tahonas de Escocia han cerrado y unos cinco mil panaderos se han quedado sin trabajo porque los conductores de camionetas de reparto han dejado de suministrar la harina imprescindible a las panaderías.

Los huelguistas desean un aumento de cuatro libras (672 pesetas) semanales en sus salarios base, que ahora es de 15 libras (2.520 pesetas) semanales.

Como consecuencia de la huelga ha surgido un verdadero mercado negro del pan y se pagan las barras a un 200 por 100 de su precio habitual.

Utilizando camiones de mudanzas, muchos escoceses se dedican ahora al lucrativo negocio de transportar pan desde Inglaterra a Glasgow y Edimburgo. — Efe.

## Las amas de casa visitan al ministro de Comercio

Madrid, 15.—El ministro de Comercio recibió hoy, entre otras audiencias a la presidenta de la Asociación Nacional de Amas de Casa, Asunción Sedeño, a quien acompañaba la junta directiva, para exponerle los asuntos principales de la actuación de dicha Asociación.

También fue visitado el señor Fontana Codina, por el presidente de la Diputación de Córdoba, en representación del gobernador de la provincia con una comisión de exportadores de vinos de Moriles y Montilla y por la procuradora en Cortes por Burgos, María Belén Landaburu.—Cifra.

# Sesiones de trabajo de López Bravo en Lisboa

## Marcelo Caetano ofrece un almuerzo al ministro español

Lisboa, 15.—(Especial para «Efe», de Adolfo Lizón).

Comenzaron esta mañana en el Ministerio de Negocios Extranjeros las sesiones de trabajo del ministro López Bravo y del séquito que le acompaña, formado por los directores de Política Exterior y de Relaciones Internacionales y del jefe del Gabinete Técnico de su Ministerio. Las sesiones se prolongarán durante tres días.

La tarde de ayer estuvo dedicada por entero a las visitas rendidas al presidente de la República, almirante Américo Thomás que acababa de regresar de una cacería, en Ciudad Real, donde fue huésped del Jefe del Estado español; el presidente del Consejo doctor Marcelo Caetano, y el ministro de Asuntos Exteriores, Rui Patricio. Estas visitas destacaron por su ambiente de extrema cordialidad, y con el presidente Marcelo Caetano, nuestro ministro estuvo hablando más de una hora, cambiando impresiones y concordando los trabajos y temas a estudiar en esta visita a la capital lusitana.

La prensa dedica los lugares de honor de sus páginas iniciales a la presencia de López Bravo en Lisboa. Y resalta que ella es consecuencia directa de lo acordado en Madrid con ocasión de la firma del tercer protocolo adicional al pacto ibérico, durante el viaje del presidente Marcelo Caetano, realizado el pasado mes de mayo a la capital de España. Y que, por tanto, la presencia de López Bravo en Lisboa entra en las decisiones tomadas entonces acerca de que los ministros de Asuntos Exteriores de ambos países celebren reuniones periódicas y regulares cada año.

Comentando el momento actual por que atraviesan las relaciones ibéricas, el diario «A Voz» escribe: «Creemos que las perspectivas de cooperación entre Portugal y España, se presentan hoy más dinámicas y realistas en los diversos sectores, sobre todo dando un especial relieve al campo económico. La Europa de la década del 70 es bien diferente a la anterior a la firma de los tratados de Roma y Estocolmo y, asimismo, la España de nuestros días también es diferente a la de 1939 en que Salazar y Franco firmaron el pacto ibérico. La visita que ahora inicia a Lisboa el responsable de la diplomacia española será, y así lo esperan todos los portugueses, un paso hacia adelante en este camino del buen entendimiento y franca cooperación de los dos pueblos. Recibimos, por tanto, al ministro López Bravo como a uno de los miembros más ilustres y competentes del Gobierno de Franco, y que es, también, un gran amigo de Portugal. Le recibimos pues como amigo y como representante de la noble y grande España».

Al término de las reuniones de trabajo de esta mañana el presidente del Consejo, Marcelo Caetano, ofreció a López Bravo un banquete en el Palacio de Queluz, residencia real de trazado dieciochesco en el que se albergan tradicionalmente los jefes de Estado en visita a Portugal, y en el que residió Francisco Franco en su memorable gira por este país. No hubo discursos, tan solo brindis informales. Por la noche en el Palacio de las Necesidades, sede del Ministerio de Negocios Extranjeros, Rui Patricio, ofrecerá otro banquete a su colega español, el ministro López Bravo. En ese banquete ambos pronunciarán discursos.—Efe.

## En la comisión de Presupuestos

# Fue dictaminado el proyecto de ley de reestructuración del cuerpo penitenciario

Madrid, 14.—La Comisión de Presupuestos de las Cortes Españolas ha dictaminado esta tarde el proyecto de ley de reestructuración del Cuerpo penitenciario.

Al comenzar la sesión, a las cinco y cuarto de la tarde, el procurador Puig Maestro Amado pidió que se elevara a la Presidencia de las Cortes la adhesión al Jefe del Estado, a la unidad de la patria, a las Fuerzas Armadas y a la bandera, y que constase la indignación, el desasosiego y la intranquilidad motivada por la orquestada campaña que se está celebrando, dentro y fuera de España, contra la unidad patria.

El presidente de la Comisión de Presupuestos, José García Hernández señaló que estimaba innecesario insistir sobre este criterio. No es suficiente —dijo— sentir consternación, se necesita algo más positivo, que nos pronunciemos personal y colectivamente, por encima de nuestras diferencias.

Se acordó por la Comisión que constase en acta traslado al presidente de las Cortes y, a su vez, al Gobierno, este sentimiento unánime de la Comisión de Presupuestos.

Acto seguido se pasó a estudiar el orden del día, dejando para el final el proyecto de ley sobre reestructuración del Cuerpo penitenciario.

Sin debate fueron aprobados diversos créditos extraordinarios, dos de ellos, por un total de 2.182.517.845 pesetas, con destino a compensar al Servicio Nacional de Cereales las pérdidas originadas por la exportación de excedentes de trigo y arroz por la campaña 1967-68. Igualmente fue aprobado otro crédito extraordinario de 13 millones de pesetas para satisfacer hospitalidades causadas por el personal de las fuerzas de la Policía Armada dependientes de la Dirección General de Seguridad durante el pasado año 1969.

Fue aprobado también un suplemento de crédito al Ministerio de Asuntos Exteriores por un importe de 52 millones de pesetas para pago de cuotas a organismos internacionales durante el año 1970. Otro crédito extraordinario al mismo Ministerio por un importe de once millones y medio de pesetas con destino a satisfacer retribuciones de personal contratado por las representaciones de España en el exterior durante el cuarto trimestre de 1969.

También fueron aprobados otros créditos extraordinarios al Ministerio de Asuntos Exteriores por un importe global de 55 millones de pesetas con destino a satisfacer alquileres de los años 1966 a 1969 de locales ocupados por el Consejo Oleícola Internacional y por la representación de España en el extranjero.

También fue aprobada una autorización para la conversión de la deuda amortizable del Estado al 3,50 por 100, emisión de 15 de julio de 1951 y de la deuda perpetua interior al 4 por 100, emisión de 1 de octubre de 1951.

La Comisión de Presupuestos pasó a debatir a continuación la modificación de la plantilla de las fuerzas de Policía Armada, que fue aprobada sin discusión.

Asimismo aprobó también la modificación de las plantillas de la Agrupación de Tráfico de la Guardia Civil.

Acto seguido, aprobó un crédito extraordinarioal Ministerio del Aire, en cuantía de 47.654.925 pesetas, para satisfacer una subvención correspondiente al año 1969 referida al transporte aéreo interior de pasajeros de líneas nacionales, Islas Canarias y Sahara español. Igualmente aprobó créditos por 13.224.700 pesetas a favor del Ministerio de la Gobernación, para gastos de elecciones municipales convocadas por decretos 2.479/70, de 22 de agosto, y 2.619/70, de 12 de septiembre, así como otro crédito extraordinario al Ministerio de Marina, por 21.798.595 pesetas, para sufragar hospitalidades causadas durante el año 1969 por personal dependiente de dicho departamento.

Seguidamente se aprobó el resumen estadístico del presupuesto de ingresos y gastos de octubre de 1970.

Se pasó después a debatir el proyecto de ley sobre reestructuración de los Cuerpos penitenciarios, que tenían presentadas nueve enmiendas. Los principales puntos de discusión fueron el cambio de denominación de los distintos cuerpos especiales que integran las instituciones penitenciarias, así como las variaciones en los coeficientes que percibirán los funcionarios. La ponencia se mantuvo en su criterio, estimando que no procedía modificar el proyecto de ley. El presidente de la Comisión, José García Hernández, puso a votación la enmienda del procurador González Morón, en la que pedía que los actuales jefes de Administración entraran a formar parte del nuevo Cuerpo técnico. Esta enmienda fue rechazada con tres votos a favor.

A continuación fue sometido a votación el texto de la ponencia, que fue aprobado por la Comisión.

Una vez aprobadas las disposiciones transitorias y los anejos a esta ley, el presidente dio por terminada la sesión.—Cifra.

## No hay señales de la nave «Venus 7»

Manchester (Inglaterra), 15.—Científicos especiales británicos informan hoy que no han recibido señales de la nave soviética "Venus 7", que debía haber aterrizado sobre la superficie de Venus en las primeras horas de hoy.

Los científicos del Observatorio espacial de Jodrell Bank, situado a pocos kilómetros de esta ciudad, dijeron que el silencio parecía indicar que el aterrizaje no se produciría hoy.

Desde primeras horas de la mañana, varios técnicos han estado observando permanentemente los aparatos donde se registrarán las señales de la nave "Venus 7".

La nave espacial debía llegar a Venus en esta fecha después de un viaje de cuatro meses desde la Tierra.—Efe.

## La Universidad de Barcelona, cerrada hasta enero

Barcelona, 15. — Esta mañana se ha iniciado en la Universidad de Barcelona el período de vacaciones navideñas, quedando suspendidas todas las actividades docentes hasta el próximo día 7 de enero de 1971, según se ha informado en el rectorado del centro docente. — Cifra

## Dice un izquierdista francés:

# "Seamos muy prudentes con lo que sucede en España"

(Viene de primera página)

les quiera informar, no son en tanto grado hechos políticos como hechos que la más común y repulsiva criminalidad».

Se pregunta también el diario «Ya» qué dirían los que ahora aprovechan esta ocasión de dar impunemente su lanzada a España, si por nuestra parte se hubieran aprovechado ocasiones similares, que no han faltado, para proceder análogamente con ellos.

«Lo que ocurre —finaliza el editorial— es que cierta clase de juegos sucios no le van a nuestro modo de ser. Esto no debe obstar para que los denunciemos. Por encima del caso concreto hay algo en la campaña internacional que afecta a la soberanía española: que desgraciadamente empalma con los ataques sistemáticos realizados contra esa soberanía cada vez que ha habido casos semejantes; y eso ataques no son de ahora, sino muy anteriores al régimen actual y constituyen casi una triste constante de nuestra historia contemporánea bajo los regímenes políticos más diversos y con gobernantes de muy distinta significación».—Cifra.

### LOS ABOGADOS CONTINUAN SIN SER CONVOCADOS

Bilbao, 15.—Esta mañana, los abogados defensores de los procesados en el Consejo de Guerra de Burgos aún no habían sido convocados para conocer la sentencia dictada por el Tribunal, según ha manifestado uno de los abogados a un redactor de «Cifra».

El mismo abogado manifestó que esperan la convocatoria de un momento a otro, pero por el momento, no han recibido ninguna comunicación.—Cifra.

### "LA "ETA", DE ACUERDO CON SOCIALISTAS Y COMUNISTAS"

Bolonia, 15.—"El grupo oficial de la "ETA" hoy trabaja en pleno acuerdo, con lo socialistas y los comunistas españoles", han dicho a un enviado especial del diario boloñés "Il Resto del Carlino", un grupo de miembros del Movimiento Separatista Vasco.

"Durante nuestro quinto congreso, la "ETA" —dice uno de los separatistas— se ha dado a sí misma una fisonomía precisa. Ha roto sus vínculos con el partido nacionalista vasco (separatistas pero de derecha, y por derecha entiendo también los democristianos) y se ha dado una ideología marxista... sobre el Quinto Congreso, no todos han estado de acuerdo; bien a causa del marxismo moderado (o sea no chino), bien a causa del separatismo moderado. De aquí ha nacido el grupo disidente marxista-leninista y por una contradicción dialéctica que no es necesario explicar, rigurosamente nacionalista, a este grupo se le puede atribuir el secuestro del cónsul alemán".

Preguntado a continuación otro de los miembros de la "ETA" acerca del "armamento" que posee la organización terrorista, responde: "Nosotros no estamos armados porque no queremos estarlo. No armamos a los obreros porque no queremos una revolución en el sentido tradicional. Pero una cosa es cierta: Si quisiéramos armarnos, podríamos nadar en las municiones. Son muchos los países que nos ofrecen armas: Desde Cuba a Checoslovaquia. El hecho es que nosotros, por ahora, las rechazamos".—Efe.

### NOTA DE «L'OSSERVATORE ROMANO» SOBRE EL PROCESO DE BURGOS

Ciudad del Vaticano, 15. — El diario vaticano «L'Osservatore Romano» publica en su número de esta tarde, un comentario sin firma que dice lo siguiente:

«En el desarrollo del proceso de Burgos la Santa Sede se ha interesado desde el principio de conformidad con la alta misión religiosa y humanitaria que le es propia. Entre la Nunciatura Apostólica de Madrid y el Ministerio de Asuntos Exteriores español ha tenido lugar un cambio de notas pertinente y solícito. La decisión adoptada por el Gobierno español de hacer público el proceso ha sido acogida con complacencia por la Santa Sede, la cual había autorizado el procedimiento en forma pública, aún encontrándose entre los imputados dos sacerdotes, suspendiendo el art. 16, párrafo cuarto del Concordato».

Aún siempre sin entrometerse en los aspectos políticos del asunto y sin interferirse de ningún modo en la correcta aplicación de la Justicia, la Santa Sede no ha cesado de desarrollar premurosa e insistente obra de intercesión ante el Gobierno español, pidiendo clemencia en la eventualidad de que se pronuncien condenas a muerte. La Santa Sede confía, en que si llega el caso, el Gobierno español hará uso magnánimo de las facultades que las leyes le conceden en tal sentido. Al invocar la clemencia, lo que obviamente no contrasta con la abierta condena de la violencia que la Santa Sede ha hecho en repetidas ocasiones, mira sobre todo a fomentar los sentimientos de pacífico entendimiento y de fraternal comprensión, que son la base de la ordenada y serena convivencia civil».

«La Santa Sede se ha preocupado en obtener la liberación del cónsul de Alemania no pudiendo dejar de expresar su viva preocupación por los reprobables actos de violencia que van, desgraciadamente, multiplicándose en daño de miembros de las misiones diplomáticas y consulares, en grave violación de las normas más nobles y saludables de la comunidad internacional». — Efe.

## Y el niño lleva 10 meses sin nombre

# No aceptan "Che" como nombre de pila

Munich, 15. — Los padres de un niño de diez meses, nacido en la localidad bávara de Geretsried, tropiezan con gran oposición de las autoridades locales en su intento de registrar civilmente al niño con el nombre de "Che", según el apodo popularizado del famoso guerrillero hispanoamericano.

Tanto el registro civil de Geretsried, como la Audiencia Territorial de Munich, a donde acudieron los padres solicitando colaboración judicial para su empeño, se han negado a aceptar el apodo como nombre de pila.

Ante esta inflexible posición, los padres de la criatura han resuelto darle el nombre de "Che Michael", pero tampoco esta tentativa ha tenido éxito. En el Registro Civil se ha explicado que la segunda posibilidad tampoco es legal, ya que el "Che" no es partícula que determine el sexo, como es el caso de los prefijos inseparables de los nombres de pila.

La postura intransigente de las autoridades bávaras es sólo comparable con la de los padres, firmemente resueltos a llamar a su hijo "Che-Michael". Así las cosas, el niño sigue sin tener nombre y, probablemente todavía pasarán unos meses hasta que los padres cambien de parecer. Entre tanto, corren el peligro de tener que pagar una multa por tener a un hijo tanto tiempo sin registrar civilmente con su nombre de pila.—Efe.

# Un transbordador surcoreano hundido

## Han desaparecido unas 270 personas

Kitakyushu (Japón), 15. — Un transbordador surcoreano, que se cree llevaba más de 250 pasajeros, se ha hundido esta madrugada al Este del Mar de China. Los primeros informes indican que solamente han sido recogidos hasta ahora seis supervivientes.

El Departamento de guardacostas japonés ha declarado que había sintonizado señales de petición de ayuda procedentes del "Myan Myan", de 365 toneladas, que realiza servicios regulares entre Pusan y Cheju-do.

El transbordador se hundió frente a Cheju-do y un pesquero japonés informó por radio que había recogido a cinco hombres y una mujer.

Según los últimos informes, cinco pesqueros japoneses han llegado al escenario del naufragio y tratan de recoger supervivientes.—Efe-Reuter.

### AUMENTA EL NUMERO DE VICTIMAS

Kitakyushu, 15.—Unas 270 personas han sido dadas por desaparecidas tras hundirse un transbordador esta madrugada al Este del Mar de China, frente a la costa oriental de Corea del Sur.

Barcos y aviones surcoreanos, japoneses y estadounidenses recorren la zona para tratar de localizar a los supervivientes del naufragio. Hasta ahora solamente se han recogido ocho personas con vida, entre las que figuran tres mujeres.

El transbordador hundido es el Namyang-Ho —anteriormente se informó equivocadamente que era el Myam Myam— de 362 toneladas de desplazamiento. A bordo se encontraban 276 pasajeros y tripulantes.

La búsqueda de supervivientes se concentra en las proximidades de la isla japonesa de Tsushima.

En Seul, la policía nacional surcoreana ha declarado que el navío debía haber llegado a Pusan esta mañana a las siete (hora local).

Salió de Cheju ayer tarde con 20 tripulantes y 157 pasajeros. Posteriormente recogió 99 pasajeros más en la costa oriental de la isla. Los ocho supervivientes fueron recogidos por un pesquero japonés.

Se desconocen por el momento las causas que originaron el hundimiento del "Myamyango-Ho". — Efe-Reuter.

## El «caso del bígamo», aclarado

# Se había casado dos veces y tiene una hija con otra mujer

Barcelona, 15.—Ha quedado aclarado el «caso del bígamo» denunciado la pasada semana por su supuesta esposa, a la que dejó abandonada en una pensión de esta ciudad y cuya dueña también denunció al desaparecido por haberse marchado sin pagar el alojamiento.

Tras las investigaciones policiales, ha podido saberse que se trata de José Luna Gallego, siendo, por tanto, falso el nombre de Luis Rasal Montes, que utilizó para contraer matrimonio en Madrid con la mujer a la que ahora ha dejado abandonada.

Según se informa en un reportaje aparecido hoy en "Diario de Barcelona", este individuo se casó hace quince años con una mujer que tenía un pabellón ambulante de feria. La boda tuvo lugar en Zaragoza y el matrimonio tuvo dos hijos. Posteriormente abandonó a su legítima esposa.

Más tarde, Luna Gallego mantuvo relaciones con otra mujer en un pueblo de Cataluña. Con ella tuvo una hija y a ambas las abandonó igualmente.

En el curso de sus viajes por España, fingiendo determinadas actividades de gran importancia, conoció a una señorita en Madrid, con la que se desposó utilizando el falso nombre de Luis Rasal Montes. Concluida la ceremonia y en el coche de ella, se trasladaron a Barcelona, yendo a alojarse a una pensión, de la que desapareció la pasada semana.

Contra José Luna Gallego existen reclamaciones de varios Juzgados de Instrucción, siempre por delitos de estafa, de los que habrá de responder ahora, junto con la acusación de bigamia.

Este sujeto, de 44 años, es, al parecer —según el reportaje del "Diario de Barcelona"— la "oveja negra" de una familia honrada, que no quiere saber nada de él, en su ciudad natal de Huesca, como tampoco los parientes que residen en Barcelona.—Cifra.

M.C.D.2022